Rábské noviny

53. vydání občasníku 23.12.2021

Slovo starosty

Vážení občané, adventní čas nám nabízí trochu oddechu. Alespoň se to vždycky říkalo…zvolni a začni bilancovat uplynulý rok a přemýšlej nad tím, co si přát pro rok příští. Sice tento čas něco nabízí, ale zkusme to přijmout, když není prostor, ať už je v tom práce, nebo osobní život. Zase nám zbyde jen a pouze si přát, že příští advent bude ten lepší. Vyslovíme zbožná přání a předsevzetí a zkrátka to zase všechno budeme chtít jinak.

Ruku na srdce. Změní se něco? Ano, pokud budeme chtít, tak změníme vše, co bude v našich silách. Ovšem, i ty jsou často omezené. Možná to zkusme uchopit celé jinak. Dalajláma řekl: „Existují pouze dva dny v roce, kdy nemůžeme udělat vůbec nic. Jedním je včerejšek a druhým zítřek. Proto je dnešek tím správným dnem, kdy má člověk milovat, konat a žít.“ Každý den si udělejme hezký tím, že se po probuzení usmějme a nahlas se zaradujme, že jsme tady……že máme další den k dobru. Další den, který prožijeme naplno, kdy uděláme někomu radost a další den, kdy uděláme radost i sobě. Žít přítomností je asi to nejlepší využití času, který tady máme vyměřen. Dnes vám přeji příjemné prožití každého dne v tom Vašem životě. Dále vám přeji štěstí, které si sami naordinujete…protože štěstí je otázkou volby, je to na každém z nás, jak budeme chtít být šťastní. Pevně věřím, že si zvolíte pořádnou dávku štěstí, která vám vykouzlí celodenní úsměv na tváři po celý příští rok.

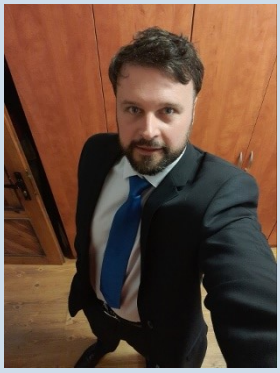

S úctou MK

Požární zbrojnice „hotovo“

Nejdůležitějším projektem roku 2021 byla bezesporu realizace nové požární zbrojnice. Od konce roku 2017 byl projekt v přípravné fázi. Zastupitelstvo města Rabí rozhodlo o provedení studie, která měla za cíl nastínit, jakým směrem se při projektu ubírat.

Obec nevlastní pozemky, které by byly vhodné pro výstavbu nově dislokované stanice. Původní objekt nedovoloval moc velké možnosti. Jeho malý půdorys, skladba střechy a chybějící připojení na vodu a odpad byly velkým limitem při případné rekonstrukci, která se také nabízela. Finanční stránka takové přestavby by se v konečném důsledku blížila k nákladům, které město vydalo ze svých prostředků při výstavbě nové hasičárny. Proto se zastupitelstvo obce rozhodlo ubírat tímto směrem, kterým je nová budova.

Vysoutěžená cena 9.953.513 Kč s DPH byla pod rozpočtovými náklady projektu. Od této konečné ceny odečteme dotaci 5.700.000 Kč ze zdrojů EU a ČR. O proplacení dotace bylo již požádáno. Výsledná částka obecních zdrojů je tedy 4.253.513 Kč.

Financování této náročné akce bylo zajištěno pomocí úvěru, který byl ve výši 7,7 mil. Kč. Celá výstavba se musí uhradit a poté lze požádat o proplacení dotace. Úvěr od Komerční banky bude splacen přijatou dotací a vlastními prostředky, kterými se do dvou let veškeré náklady spojené s výstavbou uhradí. Výhodně sjednaným úvěrem je zajištěna finanční stabilita rozpočtu obce a její správy.

Vybudování nové zbrojnice se zařadilo k dalším významným investičním akcím města. Městem Rabí je od roku 2014 řešeno celkem 46 projektů ve výši 30 mil. Kč, z nichž přijaté dotace jsou ve výši cca 18 mil. Kč. **Starosta Rabí Miroslav Kraucher dodává**: *„Ačkoliv jsou dotace v mnoha směrech skloňovány jako nešikovný nástroj podpory, který křivý trh, nezbývá nic jiného, než jejich využívání. Pokud je totiž budeme bojkotovat, tak oněch 18 milionů, které přitékají od roku 2014 do obecní kasy, jednoduše nebudou.*

pokračování na následující straně

Každopádně, ty peníze nejsou vůbec zadarmo. Byrokratická zátěž, omezení a tvrdé podmínky při čerpání a jejich „nevracení“ jsou velmi náročné a to i přes to, že vám s těmi dotacemi někdo pomáhá. Ten, kdo s nimi pomáhá, je takový prostředník mezi poskytovatelem a příjemcem. Tím si určitě nestěžuji!! Na stěžování není čas v tom množství byrokracie, ale tím možná jen obhajuji to, proč jsou noviny zase až po roce :-).“

Výstavba hasičárny je dokončena a my se budeme těšit, až bude slavnostně otevřena. Otevření bude v době, kdy pandemická omezení poleví. Při oslavě se přece nebudeme omezovat :-). Běžné schůze zastupitelstva budou nově také v hasičárně, jelikož zasedací místnost nabízí prostor a především skvělou kávu. -rd-

Budova 313 m2

Po stopách pradávných Inků

Psalo se léto 2019, měla jsem zrovna v práci pauzu a krátila si čas hledáním „levných“ letenek, což je moje oblíbené hobby. V hlavě jsem si už dlouho pohrávala s myšlenkou, že bych si přála vidět kousek Latinské Ameriky a sice konkrétně turisty milované Peru.

Netrvalo dlouho a seděla jsem 9,5 hodiny v letadle směr LA - Lima. Celý výlet jsem naplánovala a zařídila sama, jelikož my šetřiví Češi se ani v zahraničí nezapřeme. Hned po přistání v Limě, hlavním městě Peru, mě polila ledová sprška latinsko-americké reality. Můj let přistál krátce před 1 hodinou ranní na rušném letišti hlavního města. Domluvený a předem zaplacený taxík však nikde, španělsky umím akorát buenos dias a asi si dovedete představit tuto - dnes již humornou - situaci. Nebudu se dlouze rozepisovat o tom, že Peru je takříkajíc země třetího světa a proto když vám v hotelu chybí prkénko u WC, tak se musíte prostě jen zhluboka nadechnout a užít si polibek studené keramiky.

Na celý jihoamerický výlet jsem měla i s cestou bohužel jen 9 dní, z nichž dva dny zabere jen let tam a zpět. Peru je velmi rozsáhlá země, rozlohou téměř dvakrát tak velká než například americký Texas, nebo také větší než Británie a Německo dohromady. Toto je dobré si uvědomit při plánu cesty do Peru, jelikož vzdálenosti mezi památkami jsou poměrné značné a vyžadují větší časovou flexibilitu.

V Limě jsem strávila jen jednu noc, protože cílem mojí cesty nebylo nic jiného než starodávná citadela Inků z 15. století – Machu Picchu (čteme Makču Pikču). Makču Pikču se nachází ve východní části pohoří Kordilery v jižní části Peru. Jak se ale na Makču Pikču dostat, to je docela cestovatelský oříšek, pokud vám španělština nic moc neříká a jedete po vlastní ose. Nejprve jsem letěla z Limy místními aerolinkami do horského městečka Cusco (čti Kusko). Let je poměrně krátký (cca 1,5 hodiny) a scénický díky pohoří And. Třeba je také říci, že nám - tzv. „gringos“ (slangové lehce hanlivé označení pro bělocha, které používají hojně obyvatelé Střední a Jižní Ameriky pro všechny bílé obyvatele ostatních světadílů) v Cuscu doslova dojde dech. Není to ani způsobené tolik krásou místních reálií jako spíše extrémní nadmořskou výškou, která je pro nás gringos absolutně nestandardní a proto můžeme mít pocit, že dýcháme „prázdný“ vzduch. Tento symptom zvaný „soroche“ často postihuje lidi v každém věku bez ohledu na jejich fyzickou kondici. Lajcky řečeno, dělá se nám zle, protože jsme z naší nadmořské výšky zvyklí na určitou hustotu vzduchu, který je bohatě okysličen. V extrémnějších nadmořských výškách je vzduch řidčí, nikoliv hustě okysličený. Následkem může být celková únava, malátnost, zvracení, zvýšený srdeční tep a potíže s dýcháním. V krajním případě může soroche skončit smrtí jednotlivce pokud mu zmodrají rty a okamžitě ho netransportují do nižší nadmořské výšky. Je tedy běžnou praxí, že v některých hotelech mají pro turisty připravené naplněné kyslíkové bomby s dýchací maskou, aby jim za poplatek od soroche odlehčili. Předejít tomuto se dá ale poměrně snadno. Praktický lékař předepíše léky přímo určené na vypořádání se s nadmořskou nemocí a nemusíte se bát, že místo na Makču Pikču budete sedět v hotelovém loby s dýchací maskou.

Ale zpět ke Cuscu! V hotelu nás uvítali čajem z koky, což jsou zelené lístečky, ze kterých se následně vyrabí známá droga – kokain. V Peru je ovšem čaj z koky legální a místní ho vesele popíjí celý den nebo přežvykují Koka listy. Věří se, že právě čaj a olej z listí koky pomáhá při nadmořské nemoci a je hojně nabízen na přivítání v hotelech a restauracích. Peruánská kuchyně je poměrně vyhlášená a proto jsem se nemohla dočkat, až ochutnám

pokračování na následující straně

něco autentického. Na obhlídce dobré restaurace mě ovšem překvapily obrázky usmaženého/ugrilovaného morčete, tzv. Cuy (čti kuj). Možná jsem prohloupila, ale raději jsem zůstala u konfitovaných kachních prsou s místní specialitou – fialovou bramborou kaší a mangovou pastou a koriandrem. Po obchůzce velmi turistického horského Cusca jsem samozřemě musela ukořistit fotku s alpakou, což je zdroj obživy pro mnoho místních obyvatel. V tradičním Peruánském úboru stojí ženy s dětmi a alpakou na ulici a čekají na gringos, kteří jsou posedlí focením se s alpakami (samozřejmě za poplatek). Druhý den jsem najala řidiče, který nás dovezl přes Sacret Valley, tzv. Posvátné údolí až k dalšímu městečku Ollantaytambo, kde jsme museli chytit vlak do dalšího podhorského městečka – Aguas Calientes. Aguas Calientes je malé turistické městečko v podhůří majestátných hor, které se tyčí do takové výše, že je těžké je zaznamenat na jedné fotce. Je to také brána k Makču Pikču. Před vstupem do brány Makču Piču je dobré vědět, že po celou dobu nejsou k dispozici toalety (je tedy záhodno dojít si před), žádné občerstvení ani turistické informace. Vybavena svými pěti švestkami v přetíženém batohu jsem započala stoupání do strmých inckých hornatých kopců obklopených starodávnými ruinami bývalého města. Počasí se vydařilo a já, ředitelka vápenky, jsem se samozřejmě spálila celá i po použití SPF 50 ochranného faktoru (Peru má jedno z nejhorších UV na světě). Polovina turistů si najímá průvodce, jelikož Peruánci si dovedou spočítat, že svoje znalosti o tamní krajině mohou velmi dobře zúročit. Dokonce to udělali tak fikaně, že se můžete pohybovat jen jednosměrnými cestičkami, z nichž některé vedou pouze k východu (což jsem bohužel zjistila na vlastní kůži). Mohutným českým slzavým údolím se mi ale povedlo obměkčit místního strážce, aby mě

nechal z jednosměrné uličky vedoucí k východu přeskočit zábrany a zařadit se na správnou cestu vedoucí k citadele. Mraky turistů a 30 minutová čekání na fotku zde nejsou ničím neobvyklým a tak jsem po zhlédnutí hlavních lákadel usoudila, že je načase chytit bus zpět do Aguas Calientes a mašírovat na vlak, než mi ujede. Vlak jsem s přehledem stihla, dokonce jsem se stačila i občerstvit v místní putice alias fabrice na turisty. Po požití Peruánské alkoholické chlouby – tzv. Pisco (čti Pisko) mi už ale ani moje spálená bolavá kůže a nohy plné puchýřů nevadili. Spokojená, že jsem viděla jeden z dalších 7 divů světa a lehce oPISCOvaná (normálně bych řekla třeba ovíněná ale Pisco je Pisco) jsem seděla ve vlaku a sbírala síly na další transfer taxíkem zpět do Cuska.

Do jedné hodiny ranní jsem si dopisovala „španělštinou“ z Google překladače s místním organizátorem dalšího výletu – tentokrát na Rainbow Mountain (Duhovou horu). V půl druhé ráno jsem šla tedy konečně spát s tím, že nás o půl páté ráno vyzvednou. Jak to už ale v Jižní Americe asi bývá, dohoda je jen takové plácnutí do vody. V cca 4 stupních Celsia jsem přešlapovala na smluveném místě, poblíže kterého se trousily spoře oděné podroušené „noční společnice“ se svými „kunčafty“. Nakonec ale někdo zahoukal a já nasedla do pochybného mikrobusu doufajíc, že se nejedná o nějaký svoz „nočních společnic“ cestujících na další šichtu. Mikrobus se plnil lidmi všech věkových skupin, jelikož výlet byl označen za velmi mírný výstup na menší horu, kterou zvládnou všichni bez ohledu na věk a fyzickou kondici. Ve skutečnosti se podařilo jen šesti lidem z naší výpravy vystoupat na vrchol Duhové hory. První polovinu účastníků zájezdu vyřadila nadmořská výška a zbytek nevalná fyzická kondice. Výstup trval cca 3 hodiny, ledový ranní chlad vystřídalo horko několikrát dokola. Cestou zpět jsem si všimla, že mám hnědý nos jako kdybych vyšňupala bramborové pole. Ono se tam velmi práší a za cca 6 hodin na Duhové hoře si můžete být jisti, že jste vyšňupali tak jednu brázdu hlíny. Cestou mikrobusem zpět do Cuska nabral řidič předem smluvenou prodavačku pochybných domácích likérů, které měly ulevit od soroche (čímž v ten moment trpěla polovina posádky). Já, omámená vším tím prachem, jsem do sebe hodila testovacího panáčka z opatlaného kelímku (hygiena není v Peru na

pokračování na následující straně

prvním místě, vlastně asi ani v první desítce) a než mi došlo, co jsem provedla bylo pozdě. Průjem ani zástava srdce naštěstí nenastala a tak možná zázračný likér nebyl tak škodlivý, jak si moje mysl vyprojektovala.

Posledním výletem před odletem z Peru byly solné pánve v Maras. Cestou jsme se stavěli v Moray, architektonické naleziště připomínající obří amfiteátry. Největším zážitkem pro mě nebyly ani solné pánve ani kruhové naleziště, ale malá vesnička, kde náš podmáznutý šofér zastavil. Všichni jsme se divili, co to má znamenat. Před mikrobusem už nás ale výtaly tradičně oděné ženy a tahaly nás do svého obchůdku. Obchůdek jsem proletěla zběžně a následovala podmáznutého řidiče na dvorek. Tam čekala ležící alpaka a další tračině oděná trhovkyně. Čekajíc na zbytek skupiny jsem s nelibostí pozorovala malou Peruánku, která chodila kolem alpaky a okopávala jí jako brambory. To je další kulturní rozdíl - v Peru je zvíře jen majetek, nic víc a od toho se odvíjí chování místních. Paní Peruánka asi zmerčila můj zamračený obličej a ve snaze nepřijít o business rozmydlila v ruce kus kaktusu, který vypoustěl červené barvivo. Na můj nechápavý výraz odvětila lámanou angličtinou, abych se nebála, že to není krev jejího manžela. Chytila mě za bradu a už mi mazala kaktusovou tekutinu na rty se slovy, že to je príma veganská rtěnka. Samozřejmě na mě taky hned vysypala dalších X lahviček, ve kterých „rtěnka“ už byla a úplnou náhodou byla k mání za velice „výhodnou cenu“. Po zjištění, že s kaktusovou rtěnkou nezabodovala, mě vyprovodila k mikrobusu a šmitec. Ještě že si nevšimla, že jsem se rozhodla si toto všechno zvěčnit na video. Zdarma. V Peru ale není nic zdarma, speciálně ne, když máte na sobě kroj a na rukou krev manžela (nebo možná snad rtěnku z kaktusu?).

S Cuskem jsem se rozloučila po jednom zrušeném letu a sedmi hodinách čekání na další letadlo do Limy. V Limě jsem se ubytovala v hostelu v Miraflores, hlavní turistické oblasti. Asi bych toho chtěla moc – třeba abych mohla u záchodu zavřít dveře, aby se v posteli neválely krátké černé chlupy a nebo aby bílé prostěradlo mělo alespoň převážně bílou barvu. Musím říct, že jsem byla připravená na let zpět do „civilizace“.

V Limě mě ale asi dohnala únava spojená se všemi bacily Jižní Ameriky. Celá zahuhňaná s teplotou jsem chodila v Limě po lékárnách a snažila se lékárnici rukama nohama vysvětlit, že mi musí dát

Duhová hora

nějaký proti-zahuhňavač, protože desetihodinový let do USA nevydržím. Možná znáte ten pocit, když letíte a jste zahlenění. V letadle se díky výšce totiž všechno násobí. Můžete mít tedy pocit, že z pouhé rýmy vám exploduje hlava a uši bolí tak, že byste si je snad radši ufikli jako Van Gogh. Naštěstí jedna bystrá lékarnice pochopila kolik uhodilo a vyloupla z jakéhosi podpultového platíčka 3 prášky, naúčtovala 10 dolarů a bylo. Prášky zabraly a já byla štěstím bez sebe. Dodneška doufám, že to nebyl kokain v tabletce. Procházela jsem lehce omámená kolem restaurací, kde si turisté nejčastěji objednávali smažený nebo pečený cuy (mořče). Já se zmohla jen na džus a hranolky, jistota je jistota. Při cestě taxíkem na letiště nás vyzvedl fešný řidič, který se pyšnil všemi zuby (v Peru takřka rarita). Cestou dlouhou a divokou se s námi odzdravil gestem „Uff utírám si čelo, jsem rád, že jsme přežili“ a bylo. Chápu, že řízení v Jižní Americe nemá co do činění s řízením v USA nebo v Evropě, ale že to bude i pro řidiče z povolání takový adrenalin, to jsem opravdu nečekala. Naposledy jsem se ohlédla před letištní halou za pulzujícím barevným ukřičeným velkoměstem a byla jsem v koutku duše ráda, že nám za chvíli letí letadlo do Los Angeles. -rp-

Machu Picchu

Dva zdroje vody jsou základem pro udržitelné zajištění veřejného vodovodu

VRT HV1, první vrt v Rabí

Rabí disponuje dvěma vrty pro zásobování pitnou vodou, jímacími zářezy u Hubenova a jednou studnou.

Jímací zářezy u Hubenova jsou jakousi pojistkou při zásobování pitnou vodou. Tento zdroj je funkční, nepotřebuje elektrickou energii, avšak tato voda obsahuje nadlimitní množství dusičnanů. Nejedná se o nic zásadního, ale z pohledu veřejného zásobování pitnou vodou neplatí žádné výjimky. Hodnota dusičnanů na Hubenově je 70 mg/l, norma je stanovena do výše 50 mg/l. Běžný obsah dusičnanů ve vodě z rábských vrtů je 30mg/l. Kojenecká voda obsahuje do 10 mg/l a jedná se o vodu, která je klidně i 300 let stará. Pokud pod vodojemem slyšíte téct vodu ze zdi, jedná se právě o tu Hubenovskou, která je svedena dále přepadem až do potoka v místě.

Studna byla vyřazena z provozu již před pěti lety. Důvody jsou jednoduché. Studna sbírá povrchovou vodu, která přitéká z Hubenovských rybníčků. O tom co může v takovém potůčku protékat se mohli občané přesvědčit, když se před několika lety sprchovali močovinou. Hlavní význam studny byl především ve chvílích, kdy docházelo k upozorňování občanů, aby nezalévali své zahrádky. V té době se uzavíral kohout hlavního potrubí z vodojemu do obce. Jediným zdrojem pitné vody v horkých letních měsících byla totiž pouze studna, jelikož tehdy jediný vrt byl díky neodhaleným poruchám čerpadla zcela nefunkční i několik měsíců. Studna měla v letních měsících nízkou hladinu vody a při vyšší spotřebě domácností nedokázala pokrývat odběr uživatelů. Rabí mělo vždy dostatek vody, ale bylo zásadní z jakého zdroje přitékala.

V roce 2015 byl původní vrt osazen kvalitním a výkoným čerpadlem a nevyhovující studna byla odstavena. V roce 2016 byl osazen a napojen na vodovod nový průzkumný vrt. Od té doby probíhá čerpání vody do vodojemu střídavě ze dvou vrtů. Dva zdroje jsou základem pro udržitelné zajištění provozu vodovodu. -rd-

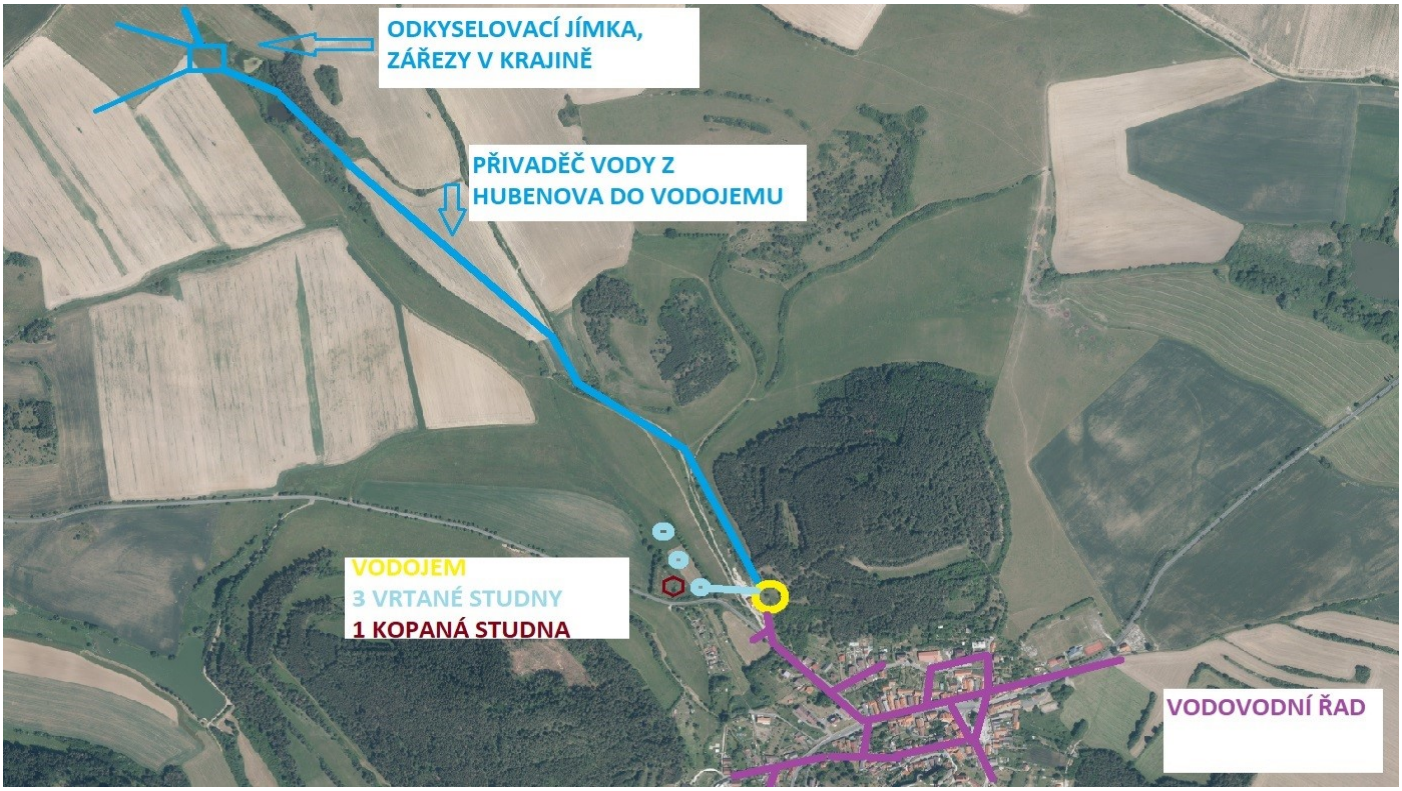

Znázornění vodovodu v Rabí

Třetí vrt pro Rabí

Ministerstvo životního prostředí

Hydrogeologický průzkumný vrt HV 03 v katastru obce Budětice pro město Rabí, Rabí, okres Klatovy
Způsobilé výdaje na realizaci projektu 343 050 Kč
Čerpaná podpora 199 830 Kč

O dvou zdrojích pro zásobování vodou jsme již psali, ale o tom třetím zatím ne. Původní starý vrt je vypažen kovovými pažnicemi, které jsou v určitém místě perforovány, aby do vrtu přitékala voda. Tyto vrty jsou časovanou bombou. V místě perforování - děrování dochází k vyreznutí a odpadnutí části kovového pažení a tím zanesení vrtu obsypem. Vrt se v takovém případě stane zcela nefunkční. Zastupitelstvo však využilo možnost, která se nabízí z Ministerstva životního prostředí. Obec požádala o dotaci na vybudování nového průzkumného vrtu, v pořadí již třetího. Dne 11. září 2020 byl vybrán zhotovitel vrtu, který vrtné práce ještě stihl udělat. Na konci roku 2020 jsme požádali o další dotaci, pomocí které nový vrt připojíme do výtlačné větve a k tomu zvýšíme kapacitu vodojemu, která je nedostatečná. Tři vrty v obci budou zásobovat vodou místní vodojem, který bude mít kapacitu 120 m3 místo dosavadních 60 m3. V současné době probíhá projektování a celkové náklady na realizaci budou ve výši 3,8 mil Kč a budou podpořeny částkou 3 mil. Kč. Proč tedy tři vrty? Jak jsme psali, starý vrt je časovanou bombou a rezervy je třeba vytvářet. Ono nejde však jen o rezervy. V budoucnu je úkolem obce přivádět vodu do Bojanovic a zhotovit zde vodovod. Ano, je to hudba budoucnosti, ale teď teprve děláme první krůčky k tomu, abychom byli připraveni. To stejné čeká i Čepice, ale o tom v jiné reportáži. Vybudování nového vrtu bylo přímo závislé na možnosti vykoupení pozemků. Vlastník, který bydlí zde na Rabí, vyšel obci vstříct a pozemky prodal. Vrt pro veřejnou potřebu byl tady vybudován na pozemcích města Rabí.

-rd-

VRT HV3 realizovaný na konci roku 2020

Druhý hrad na Rabí je jednou z nejdůležitějších strategických staveb

Novogotický vodojem na Rabí je jednou velkou kapitolou. Zajímavá stavba byla vybudovaná v roce 1948. Není výjimečné potkat u vodojemu nějakého zvědavce, který tápe, k čemu že ten malý hrad slouží. Kdo ho sem umístil a jaká je jeho historie? Není neobvyklé, že když takovému zvědavému turistovi vysvětlíte funkci této stavby, tak mu vyloudíte údiv na tváři. Hrad, který slouží jako zásobárna vody pro 340 obyvatel Rabí?

Starosta dodává: *„Mně zase jako správci vody vyloudí úsměv jeho malá kapacita, jelikož jeho objem byl budován s ohledem na potřeby tehdejších obyvatel. Problémy s malou kapacitou máme především v letních měsících, kdy je nárůst spotřeby velmi znát. Turismus, provozovny a běžné činnosti, které jsou s tím spojené, nám mnohdy přidělávají vrásky na čele. Jeho objem 60 m3 se v létě vymění dvakrát za 24 hodin. Pokud dojde k jakékoli poruše, například při čerpání z vrtů nebo na rozvodné síti, tak máme jen omezené možnosti jak to řešit, aniž by to spotřebitel nepoznal. Pak stavíme do nepříjemných situací nejen občany, ale i provozy s konvektomaty, rozvařenými obědy, pekaře zakládající těsto a v neposlední řadě i ty „naše“ krávy v místním JZD.“*

Vodojem byl vybudován na soukromém pozemku. Dodnes nejsou vyřešeny tyto majetkoprávní záležitosti. Je to pomyslný pomník zastupitelstva, nebo spíše dosazeného starosty ze 60tých let, který nedotáhl zastupitelstvem dohodnutou směnu pozemků do zdárného konce. Ostatně kdo by chtěl mít strategickou stavbu na cizím pozemku? Obdobné případy jsou v mnoha obcích po republice a je to pomník režimu a lidí, kteří jej tvořili. Starosta: *„Já si osobně jako starosta i občan přeji, aby byl pozemek pod současným vodojemem majetkoprávně vyřešen ku prospěchu všech stran, jak současných vlastníků tak města, ale hlavně ku prospěchu našich potomků. Vlastnit pozemek alespoň pod touto stavbou je totiž nevyhnutelné.“*

Dívat se do daleké budoucnosti nám může v současné době připadat zcela zbytečné. Přece žijeme tady a teď. Nikdo nevíme, co bude například za 50 let, ale zodpovědně si můžeme již dnes říct, co by mohlo být a jaké scénáře mohou obec čekat, pokud nebude možné pozemek vykoupit. Město zakoupilo v letošním roce v sousedství vodojemu rozsáhlé pozemky. Konkrétně 0,7 ha trvalého travního porostu a 0,6 ha lesa. Zakoupené pozemky mohou budoucím generacím v mnohém pomoci. -rd-

Obnova starých cest pokračuje.....

A je vykoupená hodinami ruční práce, šrámy od šípkových keřů, a v některých případech i zabodnutými trny v těle. Práce často připomíná pohádku o Šípkové Růžence. Zaměstnance obce, na konci denní šichty nečekala bohužel žádná Růženka, nýbrž „Nekonečný příběh“. Práce nebrala konce. Nepropustné křoví je odstraňováno za pomocí motorových pil. Tam, kde nakonec nestačí pily, přijde na řadu stroj na drcení dřeva a mnohdy i bagr. Úvozová cesta z Rabí do Vlkonic je konečně zpřístupněna. Na úvozové cestě bylo křoví dlouhé místy až šest metrů po obou stranách. Jelikož ze stran směřovalo do středu cesty, a bylo vzájemně proti sobě propletené, tvořilo “totálně“ nepropustnou bariéru. Žlutá turistická trasa ze Žichovic do Klatov je v katastru Rabí konečně přístupná. Původní cesty byly několik desítek let stranou zájmu a na jejich neutěšeném stavu se podepsal zub času. Na několika místech došlo k zavážení sutí a podobně. S pracemi, na těchto historických spojnicích, jsme pořád na začátku.

Obec také zpřístupnila další původní cestu, která vede z Rabí kolem kostela sv. Jana Nepomuckého do Cihelny. Postupně bude probíhat její úprava, aby mohla sloužit lidem ke svému původnímu účelu. Při procházce se budeme kochat pohledem do krajiny severozápadně k obci Bojanovice. Pak si možná oživíme i místní názvy, které už ani neznáme, např. V Držadlech, Šachty, Na Klíně, Na Mojnech, U Kříže, Na Šráku..... Starosta: *„Zajímavostí je opět ta skutečnost, se kterou se osobně setkávám a je platná pro veškeré práce, které v terénu děláme. Když probíhaly a probíhají práce na obnově cest, tak jsme několika lidmi neustále kritizováni, že vůbec obnovu provádíme. Já osobně jsem na všudypřítomnou kritiku zvyklý. Je to totiž součást starostovské práce, ale jak k tomu přijde zaměstnanec údržby, který je neustále při své práci osočován stejnými jednotlivci? Když zaměstnanec něco dělá, tak to dělá zásadně špatně, protože to dělá jinak, než by to dělal ten člověk, co to řeší. Útěchou pracovníkovi může být, že neustálou kritiku slyší od „homo sapiense“, který sám nemá co dělat. Tudíž takový člověk moudrý má čas řešit druhé, a protože řeší nás, tak neřeší vás, a to je vlastně nakonec dobře.“* -rd-

Práce na cestě „k uranu“ tato cesta se dále napojuje na úsek Budětice - Vlkonice

Na turistickou infrastrukturu čerpáme

Již čtvrtým rokem město Rabí využívá dotačního titulu z Plzeňského kraje na podporu budování turistické infrastruktury. V minulosti byly s jeho přispěním pořízeny 4 velké altány, 5 ks menších zastřešených posezeních a historizující ukazatele zajímavých cílů.

V letošním roce bylo zhotoveno sezení u kašny v Rabí, které tak doplní odpočinkovou část uprostřed náměstí. O tom se mohli přesvědčit turisté na konci letošní sezony, kteří v klidu odpočívali a užívali si klidného náměstí. Od roku 2017 z Plzeňského kraje obdrželo město Rabí dotaci v souhrné výši 300 tisíc a vynaložilo ze svých prostředků dalších 216.600 Kč.

Díky této podpoře mohou nejen turisté, ale i místní obyvatelé, při svých toulkách posedět a vnímat klid krajiny kolem Rabí, Bojanovic a Čepic, nasávat turistický ruch na náměstíčku a přitom konzumovat výbornou „rábskou zmrzlinu“ od Lišků, nebo ze „šapita. -mk-

Rábské náměstí a nové lavičky, které navýší kapacitu k posezení

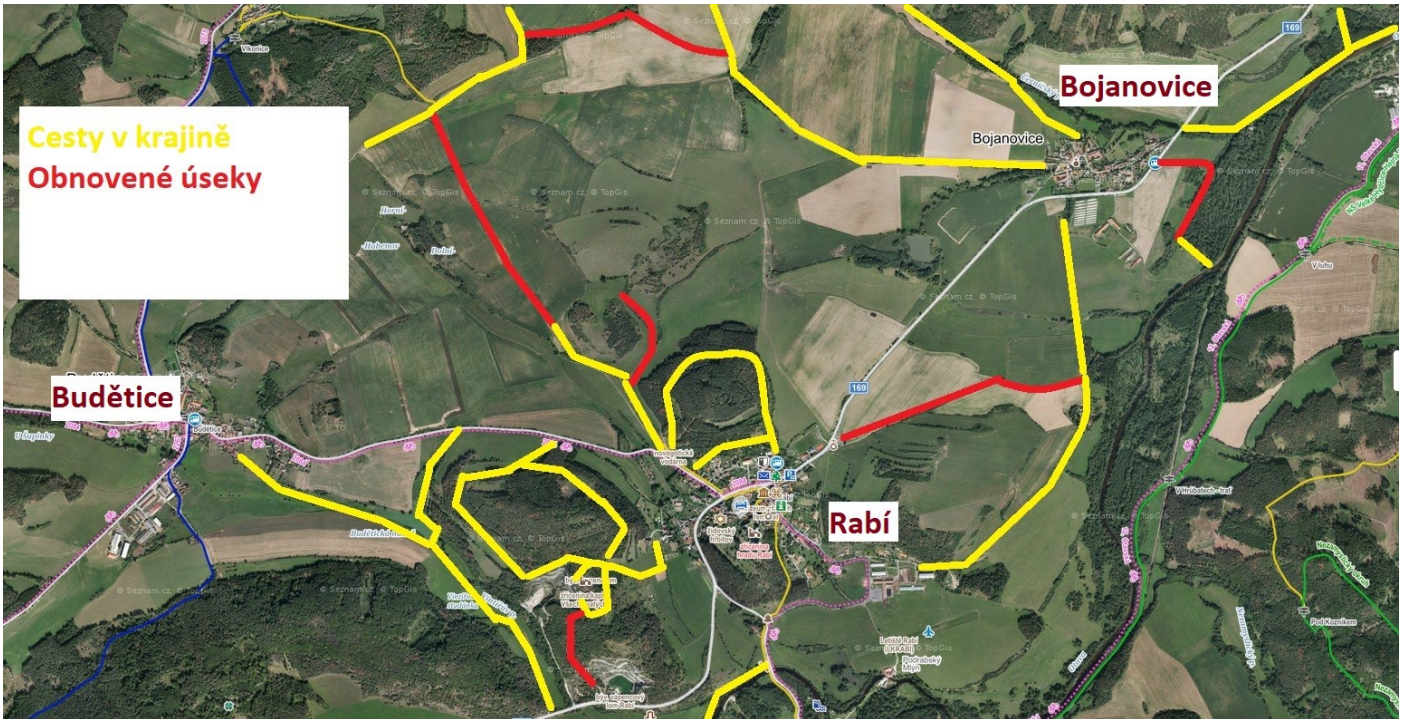

Cesty v krajině, červeně nově zpřístupněné úseky

Parkování na Rabí bylo zase předmětem diskuzí a je to zcela pochopitelné

180 automobilů turistů, kteří přijeli na státní hrad Rabí

Mnohokrát řešené téma. Jediné místo, kde lze zhotovit záchytné parkoviště pro turisty navštěvující Rabí, je pouze jedno.

O tom, kde taková plocha může vzniknout, nerozhoduje jen město, které problematiku turismu vnímá a nějak řeší. Nemusí je řešit ani památkový ústav, který hrad Rabí pro stát spravuje. Rozhodují o něm orgány státní správy, tedy orgány vlastníka hradu. Památková péče nebo životní prostředí. Tyto orgány, zastupující stát, limitují územní plán, ale v mnoha oblastech tak činí opodstatněně. To se sice nemusí každému na první pohled zdát, ale věřte, že to tak prostě asi je. Nejen legislativa, ale i vlastnictví pozemků je rozhodující. Městu se v roce 2016 podařilo zakoupit 1,785 ha pozemků od místních obyvatel za cenu 803.205 Kč. Ačkoliv bylo tehdy pořízení pozemků za 45 Kč/m2 předmětem diskuzí v samotném zastupitelstvu tato investice se určitě do budoucna vyplatila. Tyto pořízené pozemky byly v územním plánu totiž předurčené k parkování a díky vstřícnosti tehdejších majitelů jsou v rukách města. Nemusíme vůbec přemýšlet o tom, kdyby takové pozemky vlastnili spekulanti.

Není vše tak jednoduché, jak na první pohled vypadá. Nějaký čas od nákupu uplynul. Emoce se vytratily, abychom je zase mírně rozpohybovali. Starosta podstoupil mnohá jednání s projektantem, s odborem životního prostředí a také konzultacemi s mnoha odborníky, kteří se v této sféře dokonale orientují. Výsledek je, že čím více toho víte, tím méně možností máte. V první řadě finanční stránka takového projektu s komplexním řešením navazujících věcí je velmi náročná. Kdybychom po vzoru filmové postavy pana Lorence nastínili takovou výstavbu, o které zde píšeme, tak začneme následovně: *„To víte, to máte opravu cesty od Rybárny k JZD, úpravu křižovatky u Rybárny, přeložku telefonního vedení v pozemku odstavné plochy, skrývku, kamenivo, osvětlení, veřejné záchodky, platební terminál se závorou, odvodnění plochy, zhotovení zpevněných a nezpevněných ploch a to jsme jen na začátku.....“* Cena ideálního řešení přesahuje 10 milionů korun. Nové programové období dotací z EU počítá s podporou těchto projektů, ale je otázka, čím je bude opět limitovat. Město v letošním roce vyzkoušelo, co přináší navedení vozidel směrem k JZD. Větší část prázdnin bylo náměstí obsazeno automobily vozíčkářů, imobilních seniorů, svatebčanů a návštěvníků restaurací, a to pouze do omezené kapacity.

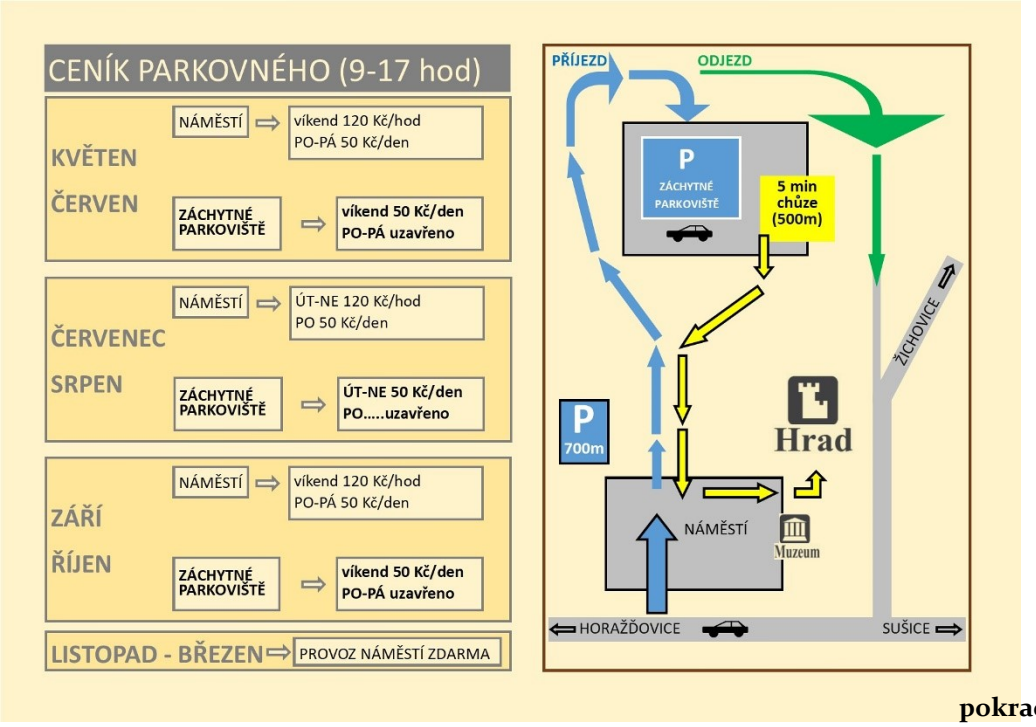

pokračování na následující straně

Žádné zaplňování volných místeček, ale vozidla mohla stát jen po obvodu náměstí. Všechna ostatní mířila k JZD. Je třeba si přiznat, že občas auta stála i tam, kde neměla a operativně se to řešilo. Tahle sezona byla totiž, co do počtu vozidel, velmi zatěžující. Pokud by obec nepřistoupila k tomuto řešení, bylo by to velmi náročné i pro mnoho občanů, kteří mají automobily turistů před svými vjezdy, nebo na svých obvyklých parkovacích místech, třeba před bytovkami. Tahle sezona nám ukázala, že odliv automobilů z náměstí je možný. Od roku 2014, kdy tržby za parkování činily cca 270 tis. Kč, jsme v letošním roce dosáhli 650 tis. Kč, i přes to, že průměrný počet návštěvníků hradu se každoročně pohybuje okolo 60 tisíc platících. I tyto peníze jsou v rozpočtu města významnou položkou, která však ve své podstatě stejně končí, nebo bude končit, v turistické infrastruktuře, např. ve vybudování odstavné plochy.

-mk-

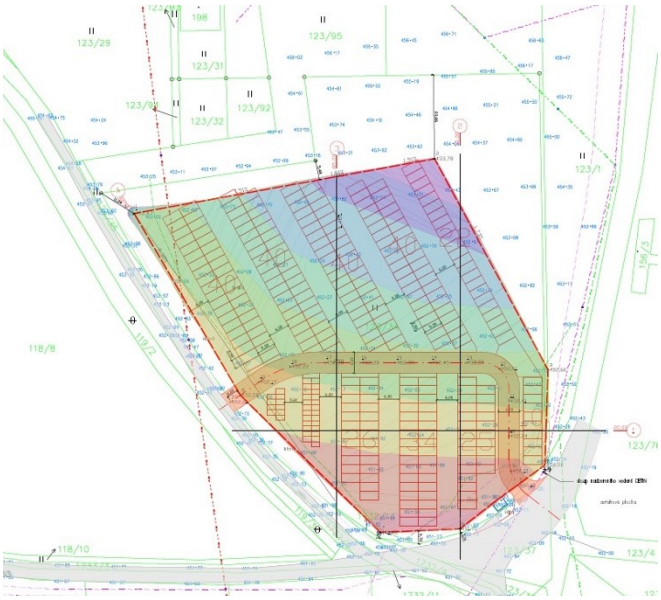

Návrh řešení parkoviště

Soukromá pláž na Rabí „majami bíč“

Řeka Otava nabízí místním obyvatelům, v době letních prázdnin, příležitost k relaxu. Komu také ne. Přesunout se z přeplněného centra Rabí k řece je nutnost. Zchladit si tělo, poklábosit o tom, jak že to tam oni vedou, je zase náš rituál.

Ano, vedou to ne úplně špatně. Rozhodně myslí na budoucnost. Ono, kdyby se zachtělo nějakému vlastníkovi, pronajímateli půdy, Vás jednoduše vykázat ze svého pozemku, který okupujete k rekreaci, tak máte „smolíka“. Jednoduše pozemek budete muset opustit. Pokud neopustíte, tak rozmetadlo chlévské mrvy vás k tomu donutí, pokud zemědělec rozhodne, že louku pohnojí, aby vám odpočinek znepříjemnil.

Městu se podařilo směnit pozemek u řeky, kousek od Rybárny a žichovicko-rábského mostu. Místo je historicky „nejen rábskými“ užíván k odpočinku. Díky vstřícnosti paní Ottisové z Rabí, která se směnou souhlasila, můžeme my rábští, bojanovičtí i čepičtí užívat pozemek, který je nás všech.

Město počalo s pravidelnou sečí, aby se trávník upravil. Dále bylo umístěno zastřešené posezení a pískoviště s košem, které obstaral Roman Lupíšků s taťkou. Obec ještě umístí odnímatelné schodiště ke vstupu do vody a informační cedule.

Když něco začnete dělat, tak vždy přijdou nové a nové problémy. Začnou zde zastavovat vodáci, kteří chtějí navštívit hrad. Pak se dostaňte do vody přes uvázané loďky. Pak přijede mládež, která přenocuje, rozdělá oheň a zanechá po sobě nepořádek. Nejen toto vnímá vlastník pozemku a chystá se je řešit, aby bylo místo oázou klidu. A přístup pro pěší (vlastníky) není žádným problémem, na to pamatuje katastrální zákon.

Tak pokud zase přijde léto jak má být, tak určitě se potkáme na „naší plovárně“, které místní říkají „majami bíč“. Je naše a my všichni místní uživatelé máme možnost toto místo zlepšovat a udržovat. Děláme to totiž pro sebe. -rd-

Pískoviště pro děti u řeky Otavy

Pozemek u řeky ve vlastnictví města Rabí

Obec osvětluje veřejná prostranství, ale ta soukromá osvětluje kdo?

Osvětlení v obci Bojanovice, které bylo zhotoveno společně s výstavbou nových autobusových zastávek, je od února 2021 napojeno oficiálně na odběrné místo, které je ve vlastnictví města Rabí. Spotřebu elektřiny bude hradit MěÚ přímo dodavateli energie a údržbu osvětlení si obec bude zajišťovat ve vlastní režii. Jedná se tedy o část osvětlení, kterou vlastní a provozuje město.

Určitě stojí za připomenutí, že osvětlení v obci Rabí, Bojanovice a Čepice je od roku 2000 ve vlastnictví společnosti ČEZ Služby (dříve Západočeská energetika). Do roku 2000 byla vlastníkem této důležité infrastruktury obec, která ji však prodala. V Rabí bylo tehdy 45 světelných bodů, které byly prodány za 84470 Kč, v Bojanovicích 9 světelných bodů za 24.867 Kč a v Čepicích 14 světelných bodů za 17003 Kč. Výnos z této transakce byl pro obec celých 126340 Kč. Hodnota tehdy prodávané infrastruktury by byla s odstupem 21 let, čili v dnešní době, o jednu nulu vyšší. Dnešní reálná tržní hodnota osvětlení, s několika investicemi ze strany vlastníka činí odhadem 4 miliony.

Abychom vše dali do správných souvislostí, je nutné zmínit, že tehdejší nový vlastník této infrastruktury vybudoval, následně po prodeji, osvětlení v podhradí. Právě instalací historizujícího osvětlení v podhradí, byl obhajován prodej. Prodat za „směšné peníze“ infrastrukturu a podmiňovat tento prodej nemalou investicí do dalšího rozvoje, který musel učinit nový vlastník, znělo tehdejším zastupitelům velmi výhodně. Politika podnikatelského prostředí v tomto odvětví je však taková, že hodnotu jakékoliv investice do osvětlení, zaplatí uživatel v ročním paušálu (město) za odpisovou dobu deseti let. Paušál se však po deseti letech nesnižuje!!! Ten zůstává stejný i po deseti letech a je výnosem vlastníka osvětlení.

V posledních letech jsme obnovili, nebo opravili, mnoho světelných bodů. Tyto naše investice/opravy jsme si platili ze svého. Jedná se tedy o náš majetek, a z těchto nově obnovených světelných bodů platíme pouze paušál za energii a údržbu oproštěnou o odpisovou hodnotu takové investice. V takovém případě činí paušál za jedno naše světlo cca 200 Kč/měsíc. Pokud by si ho opravoval vlastník (ČEZ Služby) účtuje nám cca 800 Kč/ měsíc. V takovém případě, za deset let, zaplatíme mimo údržbu a spotřebovanou energii investici do obnovy, a za reálnou dobu životnosti světla, ho zaplatíme třeba ještě třikrát, a to se přece vyplatí.... Jakékoliv doplňování nových

pokračování na následující straně

světelných bodů je obtížné, a to především z důvodu, že nejsme vlastníkem celé této infrastruktury. Pružnost firmy je taková jaká je, (peníze tečou a tečou) a pokud něco chceme, tak to stojí neúměrné náklady, které se projeví navýšením každoročního paušálu.

Starosta vysvětluje: *„Pokud vám nesvítí veřejné osvětlení přesně tam kam chcete, vzpomeňte si na zastupitele z roku 2000, kteří v čele se starostou tuto důležitou infrastrukturu prodali. Pokud je tento základní argument nepřijatelný, máme další. Pouliční osvětlení je orientačním osvětlením, které nemůže obsáhnou všechna zákoutí obcí, ale rozhodně se i ve špatně osvětlené obci neztratíte. Ztratit se však můžete na neosvětlených dvorcích, dvorech, usedlostech a zahradách uvnitř zástavby. Tam totiž ve většině případech není žádné orientační osvětlení. Tyto absolutně tmavé dvory jsme jako malí kluci navštěvovali při nočních bojových akcích. Věděli jste o tom? Jediný, kdo o tom určitě věděl, byl váš pes.“*

Náklady na provoz osvětlení v roce 2021 budou činit celkem 291979 Kč. ČEZ Služby spravují a provozují osvětlení ve 186 z 501 obcí Plzeňského kraje. Infrastruktura osvětlení byla před 20 lety prodána obcí za 126340 Kč. Čas vrátit nejde a i špatná rozhodnutí jsou nesmazatelně zapsána do historie a tvoří budoucnost.

Stojí určitě za připomenutí, že tři historické lampy u kašny montovala v roce 2018 obec, a je tedy vlastníkem. Starosta si dojel pro tři litinové stožáry do Prahy k firmě Pechlát a syn, a s kolegou Petrem Balcarem a Láďou Pretlem je kompletně nainstalovali vč. přivedení kabeláže. **Starosta:** *„Pokud bychom tyto lampy chtěli nechat nainstalovat od vlastníka celé infrastruktury, tak v lepším případě platíme jak mourovatí a v horším nesvítíme u kašny dodnes“.* -rd-

Od roku 2015 obec osvětlila:

Přechod pro chodce na náměstí v Rabí (společně s nadací ČEZ – Oranžový přechod

Kašna na náměstí - (3 x litinové lampy)

Bojanovice výjezd směrem na Rabí (3 x světelný bod)

Bojanovice průtah u zastávek (12 x led světelný bod)

Rabí (1 x sv. bod ulička k bytovkám č.p. 149 + 1 x sv. bod náměstí u bazaru Duha)

Rabí kostel (3 x světelný bod + zvonice)

Rabí hřiště (osvětlení plochy 1 s stožár)

Čepice (realizace – cesta k zastávkám na Sušici (6 x led světelný bod)

….nebojte další snad přibudou….

…Letem světem 2021 z radnice

Celý rok 2021 byl celkem hektický, ale který není? Tlak v práci zná jistě většina z vás čtenářů. Minimálně ti, kteří jsou ještě zapojeni v běžném pracovním procesu. Ale z praxe víme, že pokud jste penzisté, tak toho času máte ještě méně. Prostě vůbec nic nestíháte. Běžná správa obce, ale i ta státní ,rok od roku bují a bují, ale nic s tím nenaděláme a jen si povzdechneme. Když k tomu všemu přičteme osobní spory jedinců, kteří hledají problémy tam, kde je chtějí najít, máme všichni o zábavu postaráno.

Neříkám, že vše kolem nás na obci funguje ideálně. Vše se mění v čase a jediné co nám zbývá je, reagovat rychle. Oblastí, které jsou v naší kompetenci, je velmi mnoho, ovšem s čistým svědomím mohu říct, že všichni, kteří se podílejí na správě obce, dělají vše jak nejlépe umí. Za to jim patří nejen výplata, ale i velký dík ode-mne jako od starosty, ale i jako od občana //**DĚKUJI VÁM**//. Zároveň děkuji všem, kteří se prostě podílejí na veřejném životě zde v Rabí. Mezi ně patří brigádníci obsluhující parkoviště, lesy a údržbu v obci, knihovník, pracovníci MŠ Rabí, a v neposlední řadě i zastupitelé. Dovolím si říct, že posádka lodi jménem obec Rabí na konci letošního roku nezakotví, a v období vánočních svátků propluje pomalu kolem vašich břehů, aby v roce 2022 pokračovala plnou parou vpřed. Běžná činnost, projekty apod. mají přesah a nikdy vlastně nekončí. Jako dočasný kapitán této společné lodi vám přeji, aby ta naše společná plavba byla pro vás více příjemná, než naopak :-). Jako dočasný kapitán na čtyři roky připomínám, že příští rok je volební. Loď pluje dál (obec a její správa), bez ohledu na to, komu bude povoleno kormidlovat. Chci zde také vyvrátit mylné informace o tom, že již nebudu chtít točit tím kolem. Na kapitánském můstku je velmi mnoho rozdělané práce a pokud bude vůle pasažérů, tak na něm setrvám. Ostatně největší roli v tom, jak to vlastně bude, hraje fakt, kolik pasažérů kapitán „něčím naštval“ :-).. Vše bude tak jak má být a pevně věřím, že ten volební rok bude hlavně bez zbytečných emocí. Ty však může vyvolat mnoho jiných důležitých věcí, které jsme v průběhu toho letošního řešili.

Změna vyhlášky o odpadech pro rok 2022, která je vyvolána novou legislativou v odpadovém hospodářství, trochu upravila poplatkovou povinnost občana. Poplatek bude pro chalupáře a občany od 15 let ve výši 650 Kč na osobu, či za nemovitost. Děti do 15 let včetně, mají poplatek snížen na 400 Kč. V následujících letech se

pokračování na následující straně

bude zřejmě s celkovou sazbou hýbat směrem nahoru. Ono totiž tohle mírné zdražení nereflektuje ani inflaci od doby, kdy byl vybírán. Od roku 2011 byl poplatek 500 Kč a náklady na odpady mnohem nižší než v současné době.

Obec zakoupila dům č.p. 17 v Rabí a rozvířila tím mnoho otázek a nedala moc odpovědí. Tento dům bývalé hospody u Lva a později školní jídelny a domu služeb poslední léta sloužil jako bazar Duha. Majitel objektu (pan Turek) se rozhodl k prodeji. Lukrativní nemovitost, která má velký pozemek, který míjíme cestou ke kulturnímu domu, byl prodáván za cenu 6.2 mil Kč. Přiznám se, že od roku 2015, kdy jsem s panem Turkem řešil různé záležitosti, tak jsem vždy naléhal, že kdyby jen někdy prodával, ať se nám ozve. Pár let uběhlo a trh s nemovitostmi doznal změn. Pár potenciálních investorů projevilo zájem o nákup. V jednání jsem však nepřestal a dohodou, kterou posvětilo zastupitelstvo, jsme objekt pomocí výhodného úvěru za 5,6 mil Kč pořídili. Priorita následujících let je uhradit úvěr. Zhotovit novou střechu a hledat možnosti využití objektu, které budou kofinancovány dotačními tituly. Možná před rekonstrukcí zde umístit infocentrum a muzeum. Byty? Běžné určitě ne, objekt na to není úplně vhodný. Co třeba v přízemí opět dům služeb, pošta, knihovna a infocentrum...možná i místnost pro maséra, nebo jinou službu. První patro? Co třeba chráněné bydlení s klienty, kteří mají příspěvek na péči a chtějí žít samostatně, ale za asistence pečovatelů? Ano jedna z možností. Celý dvůr za objektem bude možná sloužit k manipulaci s tříděnými složkami a do budoucna třeba sběrný dvůr? No možností je hodně, ale ta první je vlastnictví, a to je zařízeno.

V Bojanovicích na průtahu kolem zastávek byly v letošním roce nainstalovány orientační ukazatele rychlosti za přispění Plzeňského kraje. Ano, rychlost nesníží, tu snižuje řidič prostřednictvím několika částí těla, oči—hlava—noha na plynu. Orientační ukazatel podle statistik těm očím dá signál, který hlava vyhodnotí a podle potřeby zareaguje. Pokud není rychlost snížena, chybu nelze hledat v ukazatelích, nýbrž v řidičově hlavě. Pokud bychom však hlavám nepomohli, tak bychom byli vyhodnoceni, že děláme vše bezhlavě, a to my přece v zásadě neděláme....

Kácení stromů je vždy doprovázeno mnoha emocemi. Obec vlastní desítky stromů, u kterých je průběžně sledován stav a vitalita. Odpovědnost od A do Z je na vlastníkovi. Není nic horšího než čelit emotivním útokům, ale horší by bylo čelit např. trestnímu stíhání z usmrcení z nedbalosti. Abychom předešli těmto scénářům, museli jsme pár stromů porazit. Lípa v Rabí u křižovatky na Budětice (odumřelý strom), dále strom v Bojanovicích (ohrožující el. vedení a domy), stromy v Čepicích u řeky a u autobusové zastávky (konec jejich životnosti - krátkověká dřevina, topol). Akce jsme provedli za pomoci hasičů z Horažďovic, kterým patří velký dík. Bez nich bychom to opravdu asi nedali.

-mk-

Zastávky Bojanovice—ukazatel rychlosti

Kácení lípy u křižovatky na Budětice

Bahenní koupele u „majami bíč“ ……ty jsou minulostí

Odbahnění bezejmenného potoka do kterého ústí VKV 1 z Rabí

Kdo chodil k řece Otavě na Rabí, tak poslední dobou, asi několik let, mohl nabývat pocitu, že se louka u „majami bíč“ stává bahenní lázní. Mohl za to potok, který teče z Hubenova od Budětic. Koryto potoka bylo zanesené natolik, že si voda postupně razila cestu kudy mohla a v podstatě do řeky ani nedotekla. Celá 1/3 louky u řeky byla podmáčená. Obec zajistila ve spolupráci s OD Soběšice vyčištění koryta, které opět odvádí vodu do řeky. Od konce léta se již nechalo dojít na pláž nezabahněnou nohou. -mk-

Větve a komunální odpad do kontejneru nepatří!!!!

…….důležité info pro některé občany……

Český stát řekl: ***„Zbavte se kompostů ve vašich zahradách a předávejte bioodpad obcím!!!“***

MěÚ Rabí kompostuje vámi dodaný bioodpad stejně tak, jako jste to dělali dříve vy!!!!

Také jste **NE-kompostovali** plastové obaly, kelímky ze sadby a jiný komunální odpad? Také jste do kompostu neházeli větve? Běžný odpad patří do popelnic. Větve a dřevní hmota je soustřeďována na žínku, kde se drtí.

Kompostujte s námi a né proti nám!!!

Průtah Rabím, opraví se?

Silnice z Horažďovic do Sušice je nově opravena. Při průjezdu Rabím si kladete otázku, proč není průtah také opraven? Starosta jednal o možných řešeních s vlastníkem komunikace, kterým je Plzeňský kraj zastoupený Správou a údržbou silnic. Při opravě průtahu se musí opravit obrubníky a chodníky, které vedou od náměstí směrem k odbočce na Budětice. Dále je třeba vyřešit výměnu několika domovních vodovodních přípojek. Oboustranným jednáním bylo dohodnuto, že oprava průjezdu přijde na řadu, až bude vše vyřešeno ze strany města. Není nic však jednoznačné, jak může vypadat. S touto akcí souvisí i další věc, která je také řešena a článek o ni je níže.

-rd-

Bezpečnost na silnici II/169 u Rabí

Každý rok je na této silnici množství nehod. Jedná se totiž o velmi frekventovanou komunikaci, která spojuje Horažďovice se Sušicí. Otázka bezpečnosti je řešena i místní samosprávou, která může přenést požadavky na správce této silnice. Řešení bezpečnosti je poté dále konzultováno s dopravní policií. Mnohé nápady, jak něco upravit, jsou dvousečnou zbraní, a je třeba zohledňovat širší vztahy. Na silnici se pohybují nejen vozidla, ale i chodci a cyklisté. Když něco upravíte pro vozidla, nemusí to nutně znamenat, že to bude vhodné například pro cyklisty. Vhodná řešení je třeba nacházet, a to bylo předmětem jednání místní radnice o situacích, ke kterým dochází na začátku Rabí ve směru od Sušice.

Mnoho z vás řidičů se dostalo určitě do nepříjemné situace, když jste se v táhlé zatáčce při výjezdu z Rabí na Sušici potkali s dalším protijedoucím vozidlem. Pokud se do takové situace připletete jako cyklista, tak jde opravdu o centimetry, které vás dělí od kolize.

Starosta: *„Abychom zlepšili bezpečnost inkriminovaného úseku, inicioval jsem schůzku se správcem komunikace a dopravní policií. Nabízí se rozšíření vozovky, které bude mít zásadní vliv na bezpečný průjezd vozidel. Bylo společně deklarováno se správou a údržbou silnic, že v příštím roce (2022) se zadá projekt a celá akce se zařadí do zásobníku akcí na „SUSce“. Osobně jsem se několikrát v tomhle místě dostal do svízelné situace, ať už to bylo jako cyklista, nebo řidič. Zatím jsme na úplném začátku, a projektem bude třeba vyřešit mnoho věcí. Například odkup pozemků, vytvoření opěrných zídek, odvodnění komunikace a nejen to. Přeji si, aby nás při cestě za realizací potkalo co nejmíň překážek. “* -rd-

Usnesení č.12/2020
z veřejného zasedání zastupitelstva města Rabí
ze dne 14. 12. 2020 od 17 hodin v zasedací místnosti Spolkového domu Rabí
Počet přítomných zastupitelů 7,
ZM Rabí je usnášeníschopné.

1) Zastupitelstvo města Rabí schvaluje ověřovateli zápisu Václava Hejpetra a Petra Balcara a zapisovatelkou p. Zdeňku Hrabovou.
Pro 7 Proti 0 Zdrželi se 0
Tento bod byl schválen

2) Zastupitelstvo města Rabí schvaluje navržený program zasedání včetně doplňujících bodů.
Pro 7 Proti 0 Zdrželi se 0
Tento bod byl schválen

3) Zastupitelstvo města Rabí bere na vědomí plnění agendy MěÚ bez výhrad.
Tento bod vzalo ZM jednohlasně na vědomí

4) Zastupitelstvo města Rabí schvaluje umístění HG vrtu na pozemku
1) č. p. 354/2 v k.ú. Bojanovice pod Rabím
2) č. p. 17/1 v k.ú. Čepice
Pro 7 Proti 0 Zdrželi se 0
Tento bod byl schválen

5) Zastupitelstvo města Rabí schvaluje rekonstrukci jezu v k.ú. Rabí dle předloženého projektu.
Pro 7 Proti 0 Zdrželi se 0
Tento bod byl schválen

6) Zastupitelstvo města Rabí schvaluje dohodu o ukončení nájmu s p. Pavlem Ottisem a p. Miroslavou Zahrádkovou a obsazení bytu č. 12 a č. 13 dle předloženého návrhu.
Pro 6 Proti 0 Zdrželi se 1 (p. Koutníková)
Tento bod byl schválen

7) Zastupitelstvo města Rabí schvaluje výsledek výběrového řízení na zpracování projektové dokumentace na připojení vrtu HV3 ve dvou stupních, firmu VAK Servis s.r.o. za nabídkovou cenu 1. stupně zpracování 39.000 Kč bez DPH a 2. stupně zpracování 159.000 Kč bez DPH, který bude realizován při akceptaci dotace ze SFŽP.
Pro 7 Proti 0 Zdrželi se 0
Tento bod byl schválen

8) Zastupitelstvo města Rabí schvaluje pořízení pozemků v k.ú. Rabí dle přiloženého návrhu.

Pro 7 Proti 0 Zdrželi se 0
Tento bod byl schválen

9) Zastupitelstvo města Rabí schvaluje rozpočet na rok 2020 v paragrafech
- Příjmy ve výši celkem 11.066.700,00,- Kč
- Výdaje ve výši celkem 21.066.700,00,- Kč

Schodek rozpočtu ve výši 10.000.000,00,- Kč bude hrazen z dlouhodobě přijatých půjčených prostředků (důvodem čerpání úvěru je financování investiční akce pomocí dotace - ex post).

Pro 7 Proti 0 Zdrželi se 0
Tento bod byl schválen

10) Zastupitelstvo města Rabí schvaluje střednědobý výhled rozpočtu 2021-2024 dle předloženého návrhu.
Pro 7 Proti Zdrželi se 0
Tento bod nebyl schválen

11) Zastupitelstvo města Rabí schvaluje poskytnutí daru ve výši 15 000 Kč Oblastní charitě Sušice a provedení potřebné změny v rozpočtu.
Pro 7 Proti 0 Zdrželi se 0
Tento bod byl schválen

12) Zastupitelstvo města Rabí schvaluje rozpočtová opatření dle návrhu.
Pro 7 Proti 0 Zdrželi se 0
Tento bod byl schválen

12) Zastupitelstvo města Rabí schvaluje přijetí daru od Plzeňského kraje do svého majetku. Předmětem daru jsou pozemky dotčené úpravou autobusových zastávek k.ú. Bojanovice pod Rabím, p.č. dle přiloženého návrhu.
Pro 7 Proti 0 Zdrželi se 0
Tento bod byl schválen

Usnesení č.13/2021
z veřejného zasedání zastupitelstva města Rabí
ze dne 14. 04. 2021 od 17 hodin v zasedací místnosti Spolkového domu Rabí
Počet přítomných zastupitelů 8,
ZM Rabí je usnášeníschopné.

1) Zastupitelstvo města Rabí schvaluje ověřovateli zápisu p. Marii Jamrichovou a p. Václava Hejpetra a zapisovatelkou p. Zdeňku Hrabovou.
Pro 8 Proti 0 Zdrželi se 0
Tento bod byl schválen

2) Zastupitelstvo města Rabí schvaluje navržený program zasedání včetně doplňujících bodů.
Pro 8 Proti 0 Zdrželi se 0
Tento bod byl schválen

3) Zastupitelstvo města Rabí bere na vědomí plnění agendy MěÚ bez výhrad.
Tento bod vzalo ZM jednohlasně na vědomí

4) Zastupitelstvo města Rabí schvaluje:
umístění stavby: „Novostavba rodinného domu na pozemku č. 465, k.ú. Rabí“ dle přiložené situace,
napojení stavby na místní komunikaci p.č. 1755 v k.ú. Rabí a zřízení sjezdu,
napojení ČOV do zatrubněného potoka a zřízení věcného břemene
Pro 8 Proti 0 Zdrželi se 0
Tento bod byl schválen

5) Zastupitelstvo města Rabí schvaluje pronájem části pozemku p.č. 1773 v k.ú. Rabí o výměře 12,76 m2 (5 Kč/m2/rok) s výpovědní lhůtou 1 rok, za účelem zřízení vjezdové brány k nemovitosti č.p. 80. Uskutečnění pronájmu je podmíněno souhlasem DI PČR Klatovy a vlastníkem přilehlé komunikace II. třídy. ZM pověřuje starostu podpisem smlouvy.
Pro 8 Proti 0 Zdrželi se 0
Tento bod byl schválen

6) Zastupitelstvo města Rabí schvaluje pronájem pozemků, vedených jako ostatní plocha v k.ú. Čepice, o výměře 0,3318 ha, p.č. 810/2, 1193/2, 811/3, 809/8, po předchozím uveřejnění záměru, za cenu 3000 Kč/ ha. Plnění nájmu je uskutečněno od 1. 1. 2021. ZM pověřuje starostu k podpisu smlouvy.
Pro 8 Proti 0 Zdrželi se 0
Tento bod byl schválen

7) Zastupitelstvo města Rabí schvaluje záměr pronájmu části pozemku 1738/2 v k.ú. Rabí o výměře 40 m2 (5 Kč/m2/rok), která je zastavěna plotem a drobnou stavbou budoucího nájemce. ZM pověřuje starostu podpisem smlouvy.
Pro 8 Proti 0 Zdrželi se 0
Tento bod byl schválen

8) Zastupitelstvo města Rabí schvaluje prodej oddělené části z pozemku 1777/1 o výměře 7m2, za cenu 45 Kč/m2 + náklady spojené s prodejem. ZM pověřuje starostu podpisem smlouvy.
Pro 6 Proti 0 Zdrželi se 2 (P. Leopold a p. Löffelmann)
Tento bod byl schválen

9) Zastupitelstvo města Rabí schvaluje vzájemnou bezúplatnou směnu pozemků p.č. 332 v k.ú. Rabí ve vlastnictví města Rabí za pozemky p.č. 243/14 v k.ú. Rabí a podílu 1/25 na společné cestě pozemků p.č. 243/22, 221/7, 243/20, 243/49, 243/36, 243/30 ve vlastnictví Marie Ottisové, za účelem vybudování odpočinkového místa pro občany u řeky Otavy. Náklady spojené se směnou hradí město Rabí jako vyvolavatel směny. ZM pověřuje starostu podpisem smlouvy.
Pro 8 Proti 0 Zdrželi se 0
Tento bod byl schválen

10) Zastupitelstvo města Rabí schvaluje nákup lesních pozemků:
p.č. 1642/3 v k.ú. Rabí o výměře 1921 m2 za 15 Kč/m2,
p.č. 1292 o výměře 3003 m2 a p.č.1293 o výměře 946 m2 v k.ú. Rabí za cenu 15 Kč/m2.
ZM pověřuje starostu podpisem kupní smlouvy.
Pro 8 Proti Zdrželi se 0
Tento bod nebyl schválen

11) Zastupitelstvo města Rabí schvaluje přijetí úvěru od Komerční banky a.s. , ve výši Kč 7 700 000,- se splatností 31.12.2024, na základě předloženého návrhu úvěrové smlouvy. ZM pověřuje starostu uzavřením smlouvy.
Pro 7 Proti 0 Zdrželi se 1 (p. Leopold)
Tento bod byl schválen

12) Zastupitelstvo města Rabí schvaluje podání žádosti o dotaci z Plzeňského kraje:
a) Oprava nemovité kulturní památky – zřícenina kaple Všech Svatých,
b) Turistická infrastruktura – Rabí,
c) Oprava místní komunikace Rabí- Bojanovice, III. Etapa,
d) Zachování prodejny v části obce Čepice,
e) Podpora JSDHO Rabí, kat. III,
f) Ukazatele rychlosti v okolí autobusových zastávek v obci Bojanovice.
Pro 8 Proti 0 Zdrželi se 0
Tento bod byl schválen

13) Zastupitelstvo města Rabí schvaluje poskytnutí příspěvku PK na dopravní obslužnost v roce 2021 a pověřuje starostu podpisem smlouvy.
Pro 8 Proti 0 Zdrželi se 0
Tento bod byl schválen

14) Zastupitelstvo města Rabí schvaluje:
Účetní závěrku MŠ Rabí za rok 2020 s kladným hospodářským výsledkem 19.942,31 Kč,
Rozdělení hospodářského výsledku - fond odměn 942 Kč, rezervní fond 19.000,31 Kč.
Pro 8 Proti 0 Zdrželi se 0
Tento bod byl schválen

15) Zastupitelstvo města Rabí schvaluje rozpočtová opatření dle návrhu.
Pro 7 Proti 0 Zdrželi se 1 (p. Leopold)
Tento bod byl schválen

16) Zastupitelstvo města Rabí schvaluje vzájemnou bezúplatnou směnu pozemků p.č. 1046 a 1049 v k.ú. Rabí ve vlastnictví města Rabí za pozemek p.č. 1422/8 v k.ú. Budětice a podíl ve výši 1/25 na pozemcích 1423/13, 1423/12, 1423/26 ve vlastnictví Davida Kučery. Náklady spojené se směnou hradí iniciátor směny, David Kučera. ZM pověřuje starostu podpisem smlouvy.

Pro 8 Proti 0 Zdrželi se 0

Tento bod byl schválen

Usnesení č.14/2021

z veřejného zasedání zastupitelstva města Rabí

ze dne 26. 05. 2021 od 17 hodin v zasedací místnosti Spolkového domu Rabí

Počet přítomných zastupitelů 7,

ZM Rabí je usnášeníschopné.

1) Zastupitelstvo města Rabí schvaluje ověřovateli zápisu p. Václava Hejpetra a p. Marii Růtovou a zapisovatelkou p. Zdeňku Hrabovou.

Pro 7 Proti 0 Zdrželi se 0

Tento bod byl schválen

2) Zastupitelstvo města Rabí schvaluje navržený program zasedání včetně doplňujících bodů.

Pro 7 Proti 0 Zdrželi se 0

Tento bod byl schválen

3) Zastupitelstvo města Rabí bere na vědomí plnění agendy MěÚ bez výhrad.

Tento bod vzalo ZM jednohlasně na vědomí

4) Zastupitelstvo města Rabí schvaluje:

a) dar místním spolkům za komunitní činnost ve výši: 15.000 Kč pro- SDH Rabí, SDH Čepice, SDH Bojanovice, ROSa Rabí, a MS Březinka, vč. příslušných rozpočtových změn,

b) poskytnutí účelové dotace ve výši 5.000 Kč spolku Kulturně vlajeme na pořádání hudebního festivalu Ruinfest a ve výši 10000 Kč pro SDH Čepice na uspořádání srazu harmonikářů, vč. příslušných rozpočtových změn.

Pro 7 Proti 0 Zdrželi se 0

Tento bod byl schválen

5) Zastupitelstvo města Rabí schvaluje:

a) zpracování odborného posudku v roce 2021 k realizaci průzkumných vrtů v souladu se zákony a směrnicemi, které vyžaduje výzva v rámci Národního programu životního prostředí, „Výzva č. 2/2018 – zdroje vody“. Zpracovatelem posudku je firma ELIGEO s.r.o., IČ: 08145202 zast. RNDr. Vítem Holečkem a provedení potřebné úpravy v rozpočtu r. 2021. Cena posudku činní 24.000 Kč bez DPH,

b) podání žádosti o dotaci v roce 2021 z MŽP na zhotovení průzkumného vrtu z důvodu zajištění zásobování kvalitní pitnou vodou v dostatečném množství firmou Having servis s.r.o., IČ: 06703259 zast. Ing. Zdeňkem Havlem za celkovou cenu 35.000 Kč bez DPH (žádost o dotaci, publicita, administrace) a provedení potřebné úpravy v rozpočtu r. 2021.

Pro 7 Proti 0 Zdrželi se 0

Tento bod byl schválen

6) Zastupitelstvo města Rabí schvaluje bezúplatný převod pozemku KN p. p. č. 1184/1 v k.ú. Čepice ve prospěch
města Rabí.

Pro 7 Proti 0 Zdrželi se 0

Tento bod byl schválen

7) Zastupitelstvo města Rabí schvaluje:

a) financování akce: Nákup nemovitosti + zahrada přímo v intravilánu, v k.ú. Rabí úvěrem ve výši 5.600.000 Kč od Komerční banky a.s. s úrokovou sazbou 1,89 % p.a. z jistiny, fixací 5 let a celkovou maximální dobou splácení 15 let,

b) nákup nemovitosti p.č. KN st. 25 (994m2) a KN 51 (358 m2) v k.ú. Rabí za dohodnutou cenu 5.600.000 Kč a provedení potřebné úpravy v rozpočtu.

Pro 6 Proti 0 Zdrželi se 1 (*p. Löffelmann)*
Tento bod byl schválen

8) Zastupitelstvo města Rabí schvaluje smlouvu o právu k provedení stavby nebo opatření na pozemku vlastníka pro akci: „Most ev.č. 169-004 v obci Bojanovice“ a pověřuje starostu podpisem smlouvy.

Pro 7 Proti 0 Zdrželi se 0
Tento bod byl schválen

9) Zastupitelstvo města Rabí schvaluje:

a) přijetí dotace z Plzeňského kraje v programu PSOV ve výši 270.000 Kč na akci: Oprava místní komunikace Rabí – Bojanovice, III. etapy

b) přijetí dotace z Plzeňského kraje v programu podpory rozvoje venkovského cestovního ruchu v PK pro rok 2021 ve výši 50.000 Kč.

Pro 7 Proti 0 Zdrželi se 0
Tento bod byl schválen

10) Zastupitelstvo města Rabí schvaluje obsazení bytů č.1 a č.5 v č.p. 149 dle návrhu.

Pro 6 Proti 0 Zdrželi se 1 (p. Strolený)
Tento bod byl schválen

Usnesení č.15/2021
z veřejného zasedání zastupitelstva města Rabí
ze dne 23. 06. 2021 od 17 hodin v zasedací místnosti Spolkového domu Rabí
Počet přítomných zastupitelů 6,
ZM Rabí je usnášeníschopné.

1) Zastupitelstvo města Rabí schvaluje ověřovateli zápisu p. Václava Hejpetra ml. a p. Bohuslava Barborku a zapisovatelkou p. Zdeňku Hrabovou.

Pro 6 Proti 0 Zdrželi se 0
Tento bod byl schválen

2) Zastupitelstvo města Rabí schvaluje navržený program zasedání včetně doplňujících bodů.

Pro 6 Proti 0 Zdrželi se 0
Tento bod byl schválen

3) Zastupitelstvo města Rabí bere na vědomí plnění agendy MěÚ bez výhrad.

Tento bod vzalo ZM jednohlasně na vědomí

4) Zastupitelstvo města Rabí schvaluje poskytnutí účelové dotace ve výši 3000 Kč na projekt – Vybavení Svatojánského centra.

Pro 6 Proti 0 Zdrželi se 0
Tento bod byl schválen

5) Zastupitelstvo města Rabí schvaluje zadání projektové dokumentace pro opravu povrchu akce: „Oprava dílčí části nadregionální dálkové cyklotrasy č.12 – Žichovice – Velké Hydčice – časti na k.ú. Rabí“ firmu Boula IPK s.r.o., Inženýrská a projektová kancelář, Goldscheiderova 2925/3, 301 00 Plzeň, IČ: 280 35 461 za nabídkovou cenu 36.740 Kč bez DPH a pověřuje starostu podpisem smlouvy a provedení potřebné úpravy v rozpočtu.

Pro 6 Proti 0 Zdrželi se 0
Tento bod byl schválen

6) Zastupitelstvo města Rabí schvaluje:
závěrečný účet města Rabí za rok 2020 - bez výhrad,
zprávu o výsledku přezkoumání hospodaření města Rabí za rok 2020 s výrokem - bez výhrad,
účetní závěrku za rok 2020.
Pro 6 Proti 0 Zdrželi se 0
Tento bod byl schválen

7) Zastupitelstvo města Rabí schvaluje dodavatele akce: „Oprava části místní komunikace Rabí – Bojanovice“ firmu Swietelsky stavební s.r.o., Pražská tř. 495/58, 370 04 České Budějovice dle nabídky a pověřuje starostu podpisem smlouvy o dílo a provedením potřební úpravy v rozpočtu.
Pro 6 Proti 0 Zdrželi se 0
Tento bod byl schválen

8) Zastupitelstvo města Rabí schvaluje:
přijetí částky 30.000 Kč z rozpočtu Plzeňského kraje na zachování prodejny v obci Čepice,
poskytnutí účelové dotace ve výši 34.000 Kč na zachování prodejny v obci Čepice.
Pro 6 Proti 0 Zdrželi se 0
Tento bod byl schválen

9) Zastupitelstvo města Rabí schvaluje na všech odběrných místech dodavatele el. energie firmu MND a.s..
Pro 6 Proti 0 Zdrželi se 0
Tento bod byl schválen

10) Zastupitelstvo města Rabí schvaluje závěrečný účet a účetní závěrku Svazku obcí Pošumaví.
Pro 6 Proti 0 Zdrželi se 0
Tento bod byl schválen

11) Zastupitelstvo města Rabí schvaluje rozpočtové opatření dle návrhu.
Pro 6 Proti 0 Zdrželi se 0
Tento bod byl schválen

12) Zastupitelstvo města Rabí schvaluje stavbu: Novostavbu garáže Čepice k.ú. Čepice u Sušice, p.p.č. 35/2 a její připojení na místní komunikaci.
Pro 6 Proti 0 Zdrželi se 0
Tento bod byl schválen

13) Zastupitelstvo schvaluje:
a) pořízení ukazatelů rychlosti do obce Bojanovice od firmy SOFT-RADIO s.r.o. a přijetí dotace ve výši 90.000,- Kč
b) JSDO Rabí – pořízení podvozku na osazení stávající skříně PS12 a přijetí dotace ve výši 32.000,- Kč
Pro 6 Proti 0 Zdrželi se 0
Tento bod byl schválen

Usnesení č.16/2021

z veřejného zasedání zastupitelstva města Rabí
ze dne 15. 09. 2021 od 17 hodin v zasedací místnosti Spolkového domu Rabí
Počet přítomných zastupitelů 7,
ZM Rabí je usnášeníschopné.

1) Zastupitelstvo města Rabí schvaluje ověřovateli zápisu p. Václava Hejpetra ml. a p. Bohuslava Barborku a zapisovatelkou p. Zdeňku Hrabovou.
Pro 7 Proti 0 Zdrželi se 0
Tento bod byl schválen

2) Zastupitelstvo města Rabí schvaluje navržený program zasedání včetně doplňujícího bodu.
Pro 7 Proti 0 Zdrželi se 0
Tento bod byl schválen

3) Zastupitelstvo města Rabí bere na vědomí plnění agendy MěÚ bez výhrad.
Tento bod vzalo ZM jednohlasně na vědomí

4) Zastupitelstvo města Rabí schvaluje odkup lesních pozemků v k.ú. Bojanovice o celkové výměře 12057 m2 za dohodnutou cenu 8 Kč/m2 (KN 151, KN 190/2, KN 191, KN 223/3, KN 457, KN 1232/1).
Pro 7 Proti 0 Zdrželi se 0
Tento bod byl schválen

5) Zastupitelstvo města Rabí schvaluje odkup oddělené části pozemku 1257/4 z pozemku 1257/2 v k.ú Rabí za dohodnutou cenu ve výši 1 Kč.
Pro 7 Proti 0 Zdrželi se 0
Tento bod byl schválen

6) Zastupitelstvo města neschvaluje záměr zveřejněného prodeje oddělené části z p.č. 1271/3 v k.ú. Rabí.
Pro 7 Proti 0 Zdrželi se 0
Tento bod byl schválen

7 Zastupitelstvo města Rabí schvaluje:
výmaz věcného břemene na pozemku p.č. 1205/1 a zřízení nového věcného břemene na pozemku 1205/1, 1189, 34/3 v k.ú Čepice ve prospěch nemovitosti p.č. KN st. 20 a st. 28,
směnu pozemků po předchozím uveřejnění záměru, p.č. 28/2 a 1205/8 v k.ú Čepice, a rozdělení nákladů za celé řízení rovnoměrně na oba účastníky.
Pro 7 Proti 0 Zdrželi se 0
Tento bod byl schválen

8) Zastupitelstvo města Rabí schvaluje pořízení vozidla VW Caddy LIFE vč. příslušenství za dohodnutou kupní cenu 75.000 Kč a provedení změny v rozpočtu.
Pro 6 Proti 0 Zdrželi se 1 p. Leopold
Tento bod byl schválen

9) Zastupitelstvo města Rabí schvaluje:
stavbu: „Farmový chov jelení zvěře“ dle přiložené dokumentace,
Pro 7 Proti 0 Zdrželi se 0

stavbu: „Stavební úpravy a přístavba rodinného domu č.p. 113,
Pro 7 Proti 0 Zdrželi se 0

stavbu „Domovní ČOV na poz.č. st 70 v k.ú. Rabí“ a umístění přípojky na pozemek města Rabí,
Pro 7 Proti 0 Zdrželi se 0

stavbu: „Likvidace odpadních vod pro objekt na parc. č. 235/21 v k.ú. Rabí“.
Pro 6 Proti 0 Zdrželi se 1 p. Leopold
Tento bod byl schválen

10) Zastupitelstvo města Rabí schvaluje stavbu: „Vodovodní výtlak z UV do VDJ Žichovice“ a souhlasí s umístěním sítí do pozemku města Rabí a zřízení bezúplatného věcného břemene..
Pro 7 Proti 0 Zdrželi se 0
Tento bod byl schválen

11) Zastupitelstvo města Rabí schvaluje záměr budoucího umístění reklamního poutače na pozemku města Rabí p.č. 1763/22 v k.ú. Rabí firmě David Kučera za roční nájemné 5000 Kč za předpokladu že bude vydáno kladné stanovisko Policie DI Klatovy.
Pro 7 Proti 0 Zdrželi se 0
Tento bod byl schválen

12) Zastupitelstvo města Rabí schvaluje poskytnutí daru na restaurování hlavního oltáře kostela sv. Jana Nepomuckého v Rabí ve výši zbývajícího podílu celé renovace (max. výše podílu 49.375 Kč z celkových 734.993 Kč).
Pro 7 Proti 0 Zdrželi se 0
Tento bod byl schválen

13) Zastupitelstvo města Rabí schvaluje smlouvu o zřízení věcného břemene pro budoucí vedení veřejného vodovodu na pozemcích dle GP a jednání s dalšími subjekty o budoucím umístění věcného břemene.
Pro 7 Proti 0 Zdrželi se 0
Tento bod byl schválen

14) Zastupitelstvo města Rabí schvaluje jednání s OD Soběšice o nákupu lesních pozemků pro město Rabí v k.ú. Bojanovice p.č. 1055 a oddělené části pozemku od p.č. 1092/2 a pozemků v k.ú. Rabí p.č. 1606/2, 1606/1, 1411/4 a částí pozemků oddělených od p.č. 1611/1, 1611/11, 1605/3.
Pro 7 Proti 0 Zdrželi se 0
Tento bod byl schválen

15)) Zastupitelstvo města Rabí schvaluje rozpočtová opatření č. 5, 6 a 7 dle návrhu.
Pro 7 Proti 0 Zdrželi se 0
Tento bod byl schválen

Usnesení č.17/2021

z veřejného zasedání zastupitelstva města Rabí
ze dne 10. 11. 2021 od 17 hodin v zasedací místnosti Spolkového domu Rabí
Počet přítomných zastupitelů 5,
ZM Rabí je usnášeníschopné.

1) Zastupitelstvo města Rabí schvaluje ověřovateli zápisu Bohuslava Barborku, Jiřího Barborku a zapisovatelkou
p. Zdeňku Hrabovou.
Pro 5 Proti 0 Zdrželi se 0
Tento bod byl schválen

2) Zastupitelstvo města Rabí schvaluje navržený program zasedání včetně doplňujících bodů.
Pro 5 Proti 0 Zdrželi se 0
Tento bod byl schválen

3) Zastupitelstvo města Rabí bere na vědomí plnění agendy MěÚ bez výhrad.
Tento bod vzalo ZM jednohlasně na vědomí

4) Zastupitelstvo města Rabí schvaluje poskytnutí daru pro rok 2021 ve výši 15.000 Kč Oblastní charitě Sušice na spolufinancování výkonu poskytovaných služeb pro město Rabí.
Pro 5 Proti 0 Zdrželi se 0
Tento bod byl schválen

5) Zastupitelstvo města Rabí schvaluje dodatek č.1 k SOD „Rabí – požární zbrojnice“.
Pro 5 Proti 0 Zdrželi se 0
Tento bod byl schválen

6) Zastupitelstvo města schvaluje dočasné umístění septiku ZKD Sušice na pozemku p.č. st. 66 za dohodnuté roční nájemné 6000 Kč.
Pro 5 Proti 0 Zdrželi se 0
Tento bod byl schválen

7) Zastupitelstvo města Rabí schvaluje:
a) navýšení základního kapitálu společnosti Pošumavská odpadová, s.r.o., na novou výši 2.345.150,-Kč,

b) souhlasí s tím, aby nové vklady do společnosti Pošumavská odpadová, s.r.o., byly upsány takto:
- stávající společník město Klatovy navýší svůj vklad na novou celkovou výši 1.180.000,- Kč a
- přistupující noví společníci město Švihov, obec Pocinovice, obec Libkov, obec Loučim a obec Neurazy vloží vklady ve výši odpovídající počtu obyvatel dané obce násobeného 30,- Kč; konkrétní výše vkladů jednotlivých společníků jsou uvedeny v návrhu společenské smlouvy,

c) novou společenskou smlouvu společnosti Pošumavská odpadová, s.r.o. dle přiloženého návrhu a ukládá starostovi města Rabí v tomto smyslu hlasovat na valné hromadě společnosti.
Pro 5 Proti 0 Zdrželi se 0
Tento bod byl schválen

8) Zastupitelstvo města Rabí bere na vědomí rozhodnutí soudu o ustanovení opatrovnictví a pověřuje starostu výkonem této služby v zájmu opatrovaného E.Š.
Pro 5 Proti 0 Zdrželi se 0
Tento bod byl schválen

9) Zastupitelstvo města Rabí schvaluje rozpočtová opatření č 8 a 9 dle návrhu.
Pro 5 Proti 0 Zdrželi se 0
Tento bod byl schválen

10) Zastupitelstvo města Rabí schvaluje podání žádosti o dotaci v programu MMR na akci „Oprava místní komunikace v Rabí“, Náměstí – Dvůr, do podprogramu Podpora obnovy a rozvoje venkova, dotační titul 117d8210A - Podpora obnovy místních komunikací a zároveň bere na vědomí Výzvu k podávání žádostí a Zásady podprogramu pro poskytování dotací k této akci.
Pro 5 Proti 0 Zdrželi se 0
Tento bod byl schválen

11) Zastupitelstvo města Rabí schvaluje vytvoření poptávky na opravu místní komunikace (zadní cesta Bojanovice).
Pro 5 Proti 0 Zdrželi se 0
Tento bod byl schválen

12) Zastupitelstvo města Rabí schvaluje provedení vrtných prací k akci: „Hydrogeologický průzkumný vrt HV 01 pro obec Čepice, Čepice – zásobování vodou, Rabí, okres Klatovy“ vítěze poptávkového řízení firmu V.H.S.H Jiří Horejš za nabídkovou cenu 332 600 Kč bez DPH.
Pro 5 Proti 0 Zdrželi se 0
Tento bod byl schválen

13) Zastupitelstvo města Rabí schvaluje:
a) Obecně závaznou vyhlášku Města Rabí č.1/2021, o místním poplatku za obecní systém odpadového hospodářství

b) Obecně závaznou vyhlášku Města Rabí č.2/2021, o stanovení obecního systému odpadového hospodářství.
Pro 5 Proti 0 Zdrželi se 0
Tento bod byl schválen

Usnesení č.18/2021
z veřejného zasedání zastupitelstva města Rabí
ze dne 13. 12. 2021 od 17 hodin ve společenské místnosti požární zbrojnice Rabí
Počet přítomných zastupitelů 8,
ZM Rabí je usnášeníschopné.

1) Zastupitelstvo města Rabí schvaluje ověřovateli zápisu Václava Hejpetra ml. a Jiřího Barborku a zapisovatelkou
p. Zdeňku Hrabovou.
Pro 8 Proti 0 Zdrželi se 0
Tento bod byl schválen

2) Zastupitelstvo města Rabí schvaluje navržený program zasedání včetně doplňujícího bodu.
Pro 8 Proti 0 Zdrželi se 0
Tento bod byl schválen

3) Zastupitelstvo města Rabí bere na vědomí plnění agendy MěÚ bez výhrad.
Tento bod vzalo ZM jednohlasně na vědomí

4) Zastupitelstvo města Rabí schvaluje střednědobý rozpočtový výhled na rok 2022 – 2025 dle přiloženého návrhu.
Pro 8 Proti 0 Zdrželi se 0
Tento bod byl schválen

5) Zastupitelstvo města Rabí schvaluje Rozpočet na rok 2022 jako přebytkový. Z přebytku budou hrazeny splátky úvěru.
Příjmy: 22.494.820 Kč
Výdaje: 16.417.240 Kč
Financování: (splátky úvěru - požární zbrojnice a objekt čp. 17) 6.077.580 Kč
Pro 8 Proti 0 Zdrželi se 0
Tento bod byl schválen

6) Zastupitelstvo města Rabí schvaluje rozpočtová opatření dle přiloženého návrhu.
Pro 8 Proti 0 Zdrželi se 0
Tento bod byl schválen

7) Zastupitelstvo města Rabí schvaluje parkování vozidel na veřejném prostranství pozemku p. č. 1777/1 v k. ú. Rabí dle přiloženého plánku.
Pro 8 Proti 0 Zdrželi se 0
Tento bod byl schválen

8) Zastupitelstvo města Rabí neschvaluje prodej části pozemku p. č. 811/1 v k. ú. Čepice
Pro 8 Proti 0 Zdrželi se 0
Tento bod byl schválen

Nabídnuli jsme Vám přehled usnesení, které zatím nebyly od posledního vydání RN zveřejněny. Využijte do budoucna možnost, zúčastnit se některé ze schůzí zastupitelstev. Průměrný počet občanů, kteří jsou na veřejné schůzi je jedna osoba. Po dlouhá léta není zájem chodit na tyto schůze. Jestli je to tím, že před mnoha lety byly schůze velmi emotivní a bouřlivé, nebo je to tím že zastupitelé dělají práci odpovědně a mají Vaší plnou důvěru? To je otázka, na kterou zatím neznáme odpověď. Mnoho obcí, mají před samotnými schůzemi pracovní zastupitelstva, kde proberou všechny záležitosti interně a dopředu se rozhodnou, jak budou hlasovat. Tenhle způsob vedení předem připravené schůze jsme měli naposledy v roce 2015. Na schůzích je k jednotlivým bodům usnesení promítána prezentace. Je tak zajištěno, že není pochyb o tom, o čem zastupitelé rozhodují. Ke každému tématu je vedena diskuze, kdy jsou slyšet názory a především fakta, která dávají jasný pohled na věci. Veřejné schůze budou nově v zasedací místnosti hasičské zbrojnice v Rabí, která nabízí příjemné prostory. Pevně věříme, že pokud vás komunální „politika“ jen trochu zajímá, přijďte si poslechnout nepřekroucené informace z první ruky, aby jste se mohli přesvědčit, že napříč spektrem stran, dělají všichni co mají.

Nouzový stav a pandemie Covid-19 spolkům nesvědčí….

Spolek ROSa musel i v roce 2021 výrazně omezit svoji činnost. Až do dubna trval zákaz akcí a shromažďování občanů a i potom se jen velmi ztěžka začínalo s plánováním kulturních setkání.

Naší první vlaštovkou byl srpnový **pořad Přemysla Ruta** v konírně hradu Rabí s názvem „ Být ještě hodinku dítětem“.

V září jsme začali přemýšlet o uskutečnění **Nebíčka a peklíčka** v hradu. Až do konce října jsme si mysleli, že se podaří tato bezvadná podívaná pro rodiče a děti zvládnout, ale restriktivní opatření vyhlášená vládou a ministerstvem zdravotnictví nás zastavila. Opravdu nejde u hradní brány počítat návštěvníky a přitom je kontrolovat, zda jsou očkovaní. To nám přišlo nefér a raději jsme akci sami zrušili. Počkáme na lepší časy.

Podařilo se nám zorganizovat tradiční **lampionový průvod** na svátek sv. Martina. Přišlo asi 80 návštěvníků nejen domácích. Na všechny čekala krásná ohňová šou v podání spolku Vita Sua. Nechybělo ani malé občerstvení pro přítomné.

Letošní **rozsvícení vánočního stromu** na 1.adventní neděli si nenechalo ujít asi 60 občanů, děvčata ze spolku upekla vánoční pochoutky, všichni se zahřívali horkými nápoji a těšili jsme se ze setkání, které nás opět nabilo energií.

Náš rábský **slaměný betlém** je tento rok umístěn za výlohou domu čp.17, aby zase nějakého projíždějícího automobilistu nenapadlo odnést si malého Ježíška. Je krásně osvětlený a za instalování patří dík zaměstnancům obce.

Milí občané, děkujeme Vám za přízeň, kterou nám stále projevujete účastí na společných akcích, věříme, že zase nastanou příznivé časy pro naši spolkovou práci. Přejeme Vám radostné Vánoce a hlavně zdraví, které potřebujeme nejvíc.

-mj-

rábská mládež chodí o prázdninách mimo klukovin „makat“ k obci….například museli 4 tuny uhlí přemístit z bodu A do bodu B

Dnes musím začít vzácnou fotografií 3 místních celebrit, která vznikla na setkání harmonikářů v Čepicích loňského léta. Jistě poznáváte našeho pana starostu Miroslava Krauchera spolu se světově proslulým kytaristou Lubomírem Brabcem, majícím chalupu právě v Čepicích, a hradní ikonou Honzíkem Jíchou, který znal na hradě každý kámen, ale bohužel loni na podzim zemřel.

Na hradě již dnes zůstaneme. Konečně se situace uvolňuje, návštěvníci se vrací a také ti, co dychtí po romantické hradní svatbě.

Těch míst, které si snoubenci vybírají je hned několik – konírna, torion, Břeňkův palác nebo kostelní krypta. Svatba venku přináší některá nečekaná překvapení, jako je počasí či rušivé hluky, které nikdo nenaplánuje, že v okamžiku vyslovení nesmírně důležitého slovíčka – ANO- zrovna nepřeletí letadlo, nezabručí dron a nebo někdo v podhradí nepustí cokoliv, sekačku, cirkulárku, o hasičské siréně nemluvě. A pak se ozývá "neslyšíme, opakujte", a tak nevěsta a ženich jsou nuceni se otáčet ke svému příbuzenstvu a k obveselení všech volat ze všech sil přes rameno ANO, ANO!!! Někdy vznikají i propagační snímky s dravci Milana Záleše, různými plyšáky, pejsky a jinými atrakcemi. K vidění

jsou i netradiční kostýmy. A někdy litujeme příbuzenstvo, když je nuceno čekat a čekat na novomanžele, kteří touží po fotoalbu z hradu. Vždy je to však pro hradní osazenstvo a náhodné návštěvníky

velká atrakce, která má vždy stejné osoby, oddávajícího, tedy pana starostu a matrikářku (v současnosti M.Kraucher a R.Půroková).

Hrad je úžasnou kulisou a nápady nekončí. Jen lituji přátele z radnice, až jednou budou muset za snoubenci na věž. A to si pište, že k tomu určitě dojde. -rt-

Školy, covid, online, zpovídáme učitele Romana Lupíška

Vážení čtenáři, jmenuji se Štěpán Kraucher a připravil jsem si pro vás rozhovor s mým bývalým učitelem, kterému všichni známí říkají Lupen. Článek sice přichází jak říká táta: „s křížkem po funuse“, ale kdykoliv se může všechno opakovat. Strejda Lupen mi dělal třídního učitele do konce školního roku 2020/2021 v 5. třídě Komenského školy v Sušici. My jí říkáme „komenda“. Teď už jsem sice na druhém stupni ZŠ TGM v Sušici, ale s Lupenem se potkávám na Rabí, kde spokojeně žije. Pokud to půjde, tak budu dělat pravidelně rozhovory pro RN, ale pokud je táta bude tisknout s frekvencí, s jakou je tiskne, moc práce mít nebudu :-) *.....haha tati, teď jsem ti to nandal...*

Jaká byla Vaše reakce na jaře loňského roku, při prvním uzavření škol z důvodu koronavirové epidemie?

Už jsem s tím tak trochu počítal, protože v té době se nemoc šířila v Itálii a byla jen otázka času, kdy se dostane k nám. Školy byly uzavřené od 12. března (pokud si to dobře pamatuji, tak jsme se tuto informaci dozvěděli na začátku týdne). Předpokládal jsem, že to bude na týden, maximálně na dva. Nakonec jsme se vrátili do třídy až někdy v květnu.

Učíte anglický jazyk a 5. ročník na prvním stupni základní školy. Bylo těžké přejít na současnou online výuku?

V první fázi od března do května 2020 to bylo poměrně chaotické. Ministerstvo nevydalo žádný manuál, jak by měla online výuka probíhat, takže si to každá škola dělala po svém. U nás to probíhalo formou zadávání učiva a domácích úkolů různými komunikačními kanály (mail, Bakaláři, WhatsApp, osobně, telefonicky). Každé pondělí jsem žákům připravil rozpis na celý týden, kde měli napsáno, co by měli který den udělat – v podstatě jsem jim posílal takovou přípravu na celý týden. Úkoly mi pak děti posílaly zpět na mail nebo WhatsApp, což ale nebylo úplně ideální kvůli kontrole a zpětné vazbě. Naštěstí na konci května byly školy opět otevřeny (i když to bylo na bázi dobrovolnosti) a mohli jsme v rámci možností úkoly zkontrolovat a zároveň zopakovat učivo, které děti během uzavírky škol měly probrat doma. Od října, kdy byly školy zavřeny podruhé, už byla distanční výuka mnohem organizovanější. Důvodů bylo hned několik:

1) distanční výuka byla uzákoněna jako povinná (na jaře tomu tak nebylo a některé děti to pojaly jako prázdniny),

2) škola počítala s možností, že nastane opět online výuka, a proto vybavila všechny učitele potřebnou technikou.

3) ve škole jsme přešli na Google Workspace (všichni učitelé absolvovali školení, aby se naučili v tomto prostředí pracovat, všem učitelům a žákům byly vytvořeny školní e-mailové adresy, byla zprovozněna Google učebna, přes kterou je možné zasílat domácí úkoly a vytvářet pracovní listy, začali jsme používat Meet, přes který se dá vyučovat online),

4) téměř všechny děti měly zajištěný přístup k internetu (rodiče do dětí zainvestovali a vybavili je potřebným vybavením, sám jsem také rozhodil sítě a přes kamarády se mi podařilo sehnat čtyři počítače, které jsem dětem věnoval – díky tomu se v mojí třídě připojuje všech dvacet dětí, z čehož mám velkou radost),

5) v druhé půlce října se začala situace opět zhoršovat a vypadalo to, že by školy mohly být opět uzavřeny. Začali jsme proto s páťáky chodit každý týden do učebny informatiky a zkoušeli jsme si komunikaci přes Meet, ovládání Google Učebny, práci s e-mailem a využívání dalších stránek (např. Quizizz), které by se mohly při distanční výuce hodit. Díky tomu jsme neměli při přechodu na distanční výuku žádný problém (neřešili jsme zapomenutá hesla, připojování na schůzky atd.).

Jaký může mít dopad tato forma výuky na sociální potřeby žáků?

Když jsem se nedávno dětí ptal, jestli jim distanční výuka vyhovuje, odpověď byla až na výjimky záporná. Chybí jim osobní kontakt s kamarády, někteří mají problém s učením, někdo se těší na učitele. Děti sice spolu komunikují online (hlavně při hraní her), ale osobní kontakt to nenahradí.

Co je pro Vaše žáky nejtěžší?

Záleží na dítěti. Někdo zvládá učivo levou zadní bez pomoci rodičů, ale chybí jim kolektiv, kroužky nebo sport. Někdo má naopak problém s učením – místo pěti až šesti hodin denně mají jenom dvě, takže není na procvičení učiva tolik času a rodiče, kteří chodí do práce už nemají energii na to, aby večer seděli s dětmi nad učením (čemuž naprosto rozumím). Alespoň dvakrát týdně máme online doučování, kam mohou děti přijít a probíráme to, co jim dělá problémy. Distanční výuka už prostě děti nebaví a mě taky ne.

Jaká máte kritéria při hodnocení žáků při distanční výuce?

Pro mě je nejdůležitější, aby se děti výuky účastnily a byly při ní aktivní, což většina dělá. Co se týká známek, připravuji jim testy buď v Google Učebně nebo v Quizizz.

Naplňuje Vás tato profese?

Určitě – každý den je jiný, při výuce čas pěkně utíká, na prvním stupni nemusí člověk většinou řešit nějaké velké výchovné problémy, máme fajn kolektiv, plat je v pohodě a mám poměrně dost času na rodinu.

-šk-

závěrem...poděkování z MŠ Rabí

Jménem celé Mateřské školy Rabí bychom chtěli touto cestou poděkovat všem, kteří nás svou pomocí a dobrosrdečností po celý rok podporují, všem, kteří se podíleli na realizaci našich vzdělávacích projektů. Velice si vážíme toho, že se v naší obci najdou lidé, kteří umí obětovat své vlastní pohodlí a volný čas ve prospěch dobré věci.

Jmenovitě bychom rádi vyjádřili vděčnost panu Tauchenovi za jeho poutavou přednášku o lesním ptactvu, za darované okrasné dýně a živý stromeček, který zdobí naši MŠ.

Náš obdiv má také pan Maxa, který nás vzal na prohlídku svého „včelího království“ a daroval nám sklenici medu. S panem Maxou a jeho manželkou, která napekla a nazdobila medové perníčky, připravila pro nás tematické omalovánky a skládačky, jsme prožili krásné smysluplné slunečné dopoledne.

Děkujeme panu Touchovi, že celý rok trpělivě opravuje všechny naše dřevěné hračky.

Nesmíme zapomenout na pana Nárovce, který se stal naším „pohádkovým dědečkem“. Při návštěvě knihovny pro nás má pokaždé připravenou krásnou pohádku.

Naše poděkování patří také místním hasičům, kteří pro naše děti připravili zábavné interaktivní dopoledne plné úkolů a her a paní Balcarové, která je ochotná pomoci vždy a se vším.

Každé pomoci a podpory si neskonale vážíme.

S blížícími vánočními svátky mi dovolte popřát Vám všem i Vašim blízkým krásné a klidné Vánoce. V novém roce hodně štěstí, zdraví a rodinné pohody.

S úctou, Hana Nováková (učitelka MŠ)

Vydává Rabský okrašlovací spolek ROSa, sídlo: Rabí 15, 342 01 Rabí , IČO: 22866663

Vychází 1x ročně. Evidenční číslo MK ČR E 20224.

Šéfredaktor: Miroslav Kraucher

Redakce: Marie Jamrichová, Drahomíra Houdková

Grafika a sazba novin: Miroslav Kraucher

Autor předlohy obálky: Roman Lupíšek

rabskenoviny@seznam.cz, facebook: ROSa@spolekrabi
Náklad 250 kusů. Noviny jsou zdarma. Číslo účtu spolku ROSa je: 239324891/0300
E-noviny na webu: *www.mestorabi.cz/rabske-noviny*

Příští číslo vyjde? Kdo ví? Kdy????