Rabí, Bojanovice a Čepice

RÁBSKÉ NOVINY

číslo 34. KE ČTENÍ ZDARMA 18. února 2016

MASOPUST

AŤ ŽIJE

Jsem tady rád s Miroslavem Šobrem

MEZI ŘÁDKY

Dokázal na ni civět celý večer tak, aby si toho nikdo nevšiml. O ženských toho moc nevěděl. Dva starší bráchové se mu nesvěřovali a přes týden byl ve škole jen s klukama.

Znal ji od vidění z tancovaček, ale právě teď na hasičském bále jakoby nikdo jiný neexistoval. Kaštanové vlasy vyčesané do drdolu, krátké pouzdrové šaty. Vesnická holka spíš kost a kůže, nenápadná. Ale ten úsměv, který měla, byl nepřehlédnutelný.

Půjde pro ni tancovat. Bude se dotýkat jejích šatů a celou dobu ji bude držet za ruku. Možná se mu podaří pohladit ji po zádech a sjet rukou až k pasu. Moci ji tak obejmout! Její dech bude v náznacích cítit na krku. Jen malý nepatrný závan dechu způsobí, že jeho paže ji stisknou pevněji. Podívá se jí do očí…

Odvrátil se a popošel dál, aby ji ztratil z dohledu. Dnes ještě ne.

Za chvíli začali hrát pro dámskou volenku. Ze zvědavosti se otočil. Stála vedle něj.

*

V sobotu a v neděli si ze zvyku ráno vždycky pospal, i když byl už dávno v důchodu. Dnes se mu z postele také ještě nechtělo. Na oběd přijedou děti a vnoučata. A večer jdou s bráchou na bál. Ležela k němu zády. Byly jí vidět jen vlasy barvy kaštanu a podle toho, jak oddechovala, poznal, že ještě spí.

Plesová sezona začala.

Příjemné počtení přeje

Eva Dušková ■

RNDr. Miroslav Šobr, Ph.D. *(39) pracuje jako odborný asistent na katedře Fyzické geografie a geoekologie Přírodovědecké fakulty Univerzity Karlovy v Praze. Je rodákem z nedalekých Bílenic, kam pravidelně dojíždí a doma se cítí zde, v Pošumaví.*

Míro, chodili jsme spolu do základní školy v Žihobcích, jsme stejně staří a myslím, že máme mnoho společného - nejen to, kde se cítíme být doma. Napadlo tě už tenkrát v Žihobcích „na zámku“, že chceš být učitelem?

Popravdě být učitelem mě hodně lákalo, až když jsem se rozhodoval, kam se vydat po gymnáziu. Kromě geografie a kartografie jsem byl přijat i na učitelství matematiky a zeměpisu, rozhodl jsem se nakonec spíše pro tu vědu. Oproti klasickému učení ve škole mám práci výrazně obohacenou terénním výzkumem, takže se dostanu z města do přírody.

Jaká byla cesta na přírodovědeckou fakultu? Co tě motivovalo ke studiu přírody?

Nejvíce mě ovlivnilo studium na gymnáziu v Sušici, zejména asi učitel zeměpisu Mgr. Kratochvíl. Na jeho hodiny zeměpisu jsem se těšil asi nejvíce. Vždy mě bavily zejména přírodovědné předměty a témata. Jako mladý jsem také velmi toužil cestovat a poznávat různé typy krajin z celého světa.

Čím se zabýváš ve své výzkumné činnosti?

Jsem fyzický geograf a zabývám se zejména hydrologií a výzkumem stojatých vod, voda je tedy mým hlavním tématem.

Začínal jsem výzkumem nejmenšího šumavského ledovcového jezera Laka, v rámci doktorského studia jsem se zabýval všemi typy přírodních jezer v Česku, přičemž jsem se snažil do vybraných lokalit zařadit co nejvíce jezer z našeho okolí (Čimické jezírko, jezírko U Kyzu u Zadova, ostatní šumavská ledovcová jezera i několik jezírek v Modravských slatích). V poslední době se zabývám výzkumem odtoku vody v pramenných oblastech vodních toků, přičemž naším zásadním studovaným územím je pramenná oblast Otavy, kde máme v povodí Modravského a Roklanského potoka několik modelových povodí.

Foto: *Instalace automatické meteorologické stanice v Kyrgyzstánu. Údolí Koltor, Kyrgyzský hřbet, Ťan-Šan.*

Je tam osazeno mnoho různých přístrojů a čidel a motivem je poznat, jak pramenné oblasti fungují v době různě velkých úhrnů srážek, jak můžeme vodu co nejvíce zdržet v povodí apod. Další výzkumnou oblastí, kde trávím hodně času, je přírodní niva Lužnice mezi Halámkami a Suchdolem nad Lužnicí. Zde se snažíme poznat fungování štěrkových uloženin nivy v době různě vysokých vodních stavů.

Také sledujeme vývoj odškrcených říčních jezer podél toku, který se dynamicky mění u některých lokalit po každé větší vodě. Široká niva Lužnice v tomto úseku má i výrazný podíl na transformaci (zpomalení a snížení extremity) povodňových vln.

pokračování na další straně

V našem okolí jsi měl několik přednášek o svých cestách a výzkumech v zahraničí. Mohl bys přiblížit našim čtenářům tuto činnost? Čeho se týká?

Začalo to mým studijním pobytem v rámci doktorského studia na jezeře Bajkal, kde jsem měl možnost zapojit se s pracovníky ruské akademie věd do výzkumu nejhlubšího jezera světa. Byl to obrovský zážitek po pracovní stránce (v rámci výzkumné pracovní cesty jsme projeli celé jezero), o víkendech jsem si vždy naplánoval nějaký výlet do okolních hor či tajgy.

Od roku 2004 jezdím téměř každý rok do Kyrgyzstánu. Zde se zabýváme výzkumem nebezpečných vysokohorských (převážně ledovcových) jezer, která hrozí průvalem své hráze a následnou katastrofální povodní dole v údolí. Naším úkolem je vyškolit místní pracovníky k používání moderních přístrojů a zařízení, navrhujeme systém včasného varování před povodněmi. Na jedné lokalitě jsme realizovali technické řešení na zpevnění hráze sesuvem hrazeného jezera, v jehož hrázi se při pravidelných přelivech vytvářela a prohlubovala erozní rýha. V extrémně teplém létě 2015, kdy docházelo k výraznému tání ledovců v kyrgyzských horách, se naše řešení velmi osvědčilo.

Další dvě řešení na jiných lokalitách máme připravena k realizaci. Spolupráce s kyrgyzskou stranou bohužel vázne na jejich finančních možnostech.

Nejraději ale mám přednášku o Patagonii, kde jsem byl soukromě. Byla to nejlepší expedice, na které jsem se účastnil. Nádherné horské vrcholy, sopky, ledovce, jezera, řeky, valdiviánský prales...

Vraťme se ze světa k našim vodám. Loňský rok byl velmi teplý a suchý, jak to vypadá se stavem vodních zdrojů v Česku? Dokážeš odhadnout budoucí vývoj?

Ano, je to tak, loňský rok byl vůbec nejteplejším rokem v historii měření na Zemi. Dokonce i u nás v Česku bylo přepsáno mnoho rekordů. Provozuji v Bílenicích vlastní měření teploty vzduchu a srážek a podle průměrné teploty loňského roku bychom dle dlouhodobých průměrů spadli někam do nejteplejších oblastí Česka (např. Znojemsko). S vysokou teplotou a nízkou vlhkostí bohužel souvisel i deficit srážek, v Bílenicích byl úhrn za rok 2015 pouze 396 mm, který se projevil zejména v letních měsících.

Jezdím se koupat na jez na Otavu do Žichovic, takto teplou vodu v Otavě jsem ještě nezažil. Bohužel vody bylo i velmi málo, na mnoha místech v Česku dokonce výrazně poklesla hladina podzemní vody, na některých místech vyschly studny a malé vodní toky...

Musíme doufat, že se podobná situace nebude opakovat i v letošním roce, protože zásoby vody se zdaleka nedoplnily (v Orlíku stále chybí zhruba 25 % vody) a pokud by se nedostatek srážek opakoval i v letošním roce, lze očekávat výrazně větší problémy. Musíme si uvědomit, že jsme silně závislí na srážkové vodě. Co nenaprší, to nemáme, protože k nám téměř žádná voda nepřitéká od sousedů, všechna voda od nás odtéká.

Musíme s ní proto šetřit, byť na první pohled jí máme zatím dostatek. Důležitá je i ochrana vody před znečištěním.

Souhlasím s tebou, skutečnost je taková, že vysychají studny a prameny slábnou. V této situaci jsou lidé bezmocní a řeči o šetření vodou jaksi pozbývají na významu, když neteče... inu matka příroda, dalo by se říci. Respekt k životu kolem nás chybí.

Bohužel podle prognóz to v budoucnu nebude lepší. Očekává se vzestup teploty, množství srážek se výrazněji měnit v našem regionu nemá. Co je ale zásadní, je předpoklad, že objem srážek sice zůstane stejný, ale doba jejich vypadávání se bude zkracovat. Jinak řečeno, bude pršet méně často, zato intenzivněji, formou např. přívalových dešťů. Dále se předpokládá, že se zvýší podíl zimních srážek, které ale budou padat více ve formě deště než sněhu.

To jsou pro nás všechno špatné zprávy, protože se zmenší možnost dostatečného vsakování co největšího objemu vody, aby se doplňovala zásoba podzemní vody, kterou využíváme ve studních a která napájí řeky v době, kdy neprší. Musíme tedy pracovat na tom, abychom vodu v krajině co nejvíce a nejdéle zadržovali.

Bohužel se musíme připravit i na to, že nás čeká více extrémních situací než v minulosti, přibude (a už i přibývá) povodní i such. V devadesátých letech jsme s příchodem katastrofální povodně na Moravě a ve Slezsku zjistili, jak jsme špatně připraveni na povodně. Leccos se od té doby změnilo k lepšímu. V loňském roce jsme zjistili, že na sucho jsme připraveni ještě hůře, navíc sucho je svým způsobem horší než povodeň, protože trvá mnohem déle a ve výsledku může napáchat daleko více škod.

Na závěr prozraď, proč se sem rád vracíš? Například každý rok tě vidím běhat za SDH Bílenice na okrskové soutěži. Běháš pořád dobře.

Já i manželka máme v Bílenicích rodiče i kamarády a máme to zde rádi, prožil jsem zde dětství. Mimochodem v Rabí jsem se ženil. Mám rád tento kraj pro jeho pestrou přírodu, kde se střídají pole, louky a lesy. Navíc je potřeba si odpočinout od práce u počítače a za katedrou, volno si většinou snažím plánovat tak, aby byl nějaký pohyb - např. práce v lese, na zahradě, kolem domu. Věnuji se zde i svým koníčkům, dříve velmi aktivně hasičskému sportu. Bohužel jsme zestárli a máme i jiné závazky, takže si udělám čas na okrskovou soutěž a pak na jednu dvě soutěže jako rozhodčí. Původní parta se bohužel nesejde již tak často a vydobyté úspěchy SDH Bílenice si připomeneme pouze u fotek či videa... Více se věnuji různým pracím kolem domu, v dílně a také malé dceři. Když je potřeba, přiložím ruku i při brigádě pro obec.

Děkuji za rozhovor.

Eva Dušková

ŠTĚDROVEČERNÍ SETKÁNÍ NA MOSTĚ

Cukroví. Voňavé, sladké a neskutečně dobré, když jej chodíme ujídat před Vánocemi do krabice. Teď už to najednou není ono...
Bramborový salát. Výborný, ale dnes už víc nesníme a zítra nebude tak chutnat…
Dárky. Tolik jsme se těšili, ještě si je na moment užijeme a pak už jen sklízíme roztrhané vánoční papíry a všudypřítomné stuhy…
Vánoční atmosféra. Stále tu je, ale za chvíli vyprchá, prvním zmáčknutím dálkového přepínače televize je nenávratně pryč...
Co takhle prodloužit si Štědrý večer společným setkáním se sousedy? Na mostě nad Otavou, která jakoby v ten večer byla obzvlášť romantická?
Tak tohle praktikujeme již pár let a nepřestává nás to bavit. Praskání ohně, vánoční punč i svařák a svátečně ozdobený "náš" Sv. Jan Nepomucký, povídání a přání si se sousedy navzájem. A na závěr vánoční koleda na lesní roh Luboše Brabce, tak to už neodmyslitelně patří k Vánocům v Čepicích. *-jk-* ■

VI. VÁNOČNÍ SPLOUVÁNÍ OTAVY - "JARNÍ TRASA"

Jarní teploty přilákaly na břeh Otavy i do jejích vln více než stovku diváků a téměř pět desítek vodáků - VI. ročník Vánočního splouvání Otavy s Lubomírem Brabcem už je minulostí. 45 evidovaných a 2 kajaky

nečíslované - tolik lodí se vydalo na Otavu v sobotu dopoledne, aby dodrželo tradici vánočního splouvání řeky, které před šesti lety, tehdy opravdu v mrazu a ledu, začalo ve skromném počtu. Každým rokem se počet účastníků vánoční plavby zvyšuje a všichni stále doufají, že opravdu sníh a mráz opět bude, aby jízda byla dobrodružnější. Ale to, kvůli čemu se do Sušice na druhý svátek vánoční sjíždí desítky vodáků, je především atmosféra celé akce, originalita, přátelé a dobrá zábava nejen před vyplutím a na vodě, ale i na "doplavné" v cílové, čepické hospodě. I letos se dařilo - pravda, sem tam se někdo namočil, ale vzhledem k počasí to vlastně nikomu nevadilo. Mezi účastníky nechyběli vodáci všech věkových kategorií, někteří tématicky kostýmovaní', tradičně je alespoň na jedné z lodí přítomen i čtyřnohý záchranář. Za organizaci a technické zabezpečení patří poděkování Půjčovně lodí Otava, Lubomíru Brabcovi, vodákům za skvělou účast a divákům za vydatnou podporu. Příští rok, na Štěpána na

viděnou na břehu Otavy v Sušici...

zdroj: isusice.cz

Foto: J. Potužník, J. Pavlovič, A. Staňková ■

SILVESTROVSKÝ VÝŠLAP

Vyšlápnout si na Silvestra na některý z blízkých kopců praktikuje dnes už kdekdo. My, velcí milovníci turistiky, jsme to už loni vylepšili a vyšlápneme si hned na kopce dva. A že je to akce oblíbená, dokazuje i počet zúčastněných - letos z Čepic vyrazilo přesně 66 lidiček všech věkových kategorií. Jako první jsme si vyšlápli na Svat, kde již

čekali kamarádi z Dobršína. Tam jsme opekli nějaké buřtíky, popovídali, popřáli si hezký nový rok a pokračovali směr Čepičná ke křížku.
Tam takřka ve stejnou chvíli dorazili další kamarádi, tentokráte ti z Budětic. S pohoštěním teď byla pomyslná řada na nás, tak jsme se toho rádi ujali.

Ovšem to by nebyli Budětičtí, aby opět něco nepřinesli, takže s prázdným žaludkem rozhodně nikdo neodcházel. Tekuté občerstvení také nechybělo, pro milovníky chmelu se čepovalo moc dobré čepické pivko *Šafář* a ani o ostřejší nápoje nebyla nouze. Společně jsme příjemně popovídali, informovali se o dalších akcích, prostě opět podařená část dne. Asi nebyl nikdo, komu by se chtělo domů, nicméně museli jsme, všechny nás čekal ještě dlouhý silvestrovský večer. A ten jsme si chtěli také dostatečně užít.... *-hs-* ■

SPOLEČNÁ SÁŇKOVAČKA

Dlouho očekávaný sníh napadl...

Tato akce byla neplánovaná, neorganizovaná, ale za zmínku rozhodně stojí.

Dva týdny po skončení vánočních prázdnin konečně napadl sníh. Snad všechny sněhunatěšené místní děti a jejich rodiče napadlo totéž, a tak se nás na kopci nad Čepicemi sešlo přes třicet. Na tom by nebylo vůbec nic zvláštního, takto obšancovaných kopců v našem okolí byla v tu chvíli spousta. Unikátní byl spíš způsob našeho dovádění.

Nejdřív přišla na řadu pochopitelně klasika - saně, boby, pekáče a já nevím, co ještě. Když byly děti jakž takž vydováděné, přivezl jim Jirka Sulán opravdovou lahůdku - mega obrovskou duši, na kterou se namačkalo hned několik dětí, samozřejmě bez mrňousků. No a pak tu duši zapřáhl za auto a jezdil s nimi nahoru a dolů, tam a zase zpátky.... Adrenalinová jízda sněžných nadšenců trvala několik desítek minut a podle toho taky dětičky pak vypadaly. Zmrzlé, zafoukané, ale z jejich růžových tvářiček bylo jasně patrné, že se jim to moc líbilo. A tak to má být. *-hs-* ■

VEPŘOVÉ HODY

Při přípravách si někdo povzdechne *„ach jo – už zase“*, jiný, ale *„hurá – už zase!“*. Těch druhých je naštěstí většina, jinak by nemělo ani smysl hody pořádat. Že už od 6 hodin od rána jsme v pohotovosti, aby bylo potřebné připraveno a aby nic nechybělo - netřeba zmiňovat.

Pak si stačí už jen vykasat rukávy a s chutí do práce. Ovar, gulášek, jitrničky, jelítka, tlačenka, sulc i slavná polévka, odsýpá to, a tak je v 5 hodin odpoledne vše hotové.

Podařilo se. Strávníkům chutnalo, dobré jídlo a dobrá nálada... V neděli odpoledne při velkém úklidu se stačilo zeptat: tak za rok zase? Odpověď je nasnadě - jak jinak.

Děláme to přece pro sebe a týmový duch v Čepicích vždy vítězí. Všem za to velké díky. *-hw-* ■

MASOPUSTNÍ PRŮVOD

V sobotu 6.2.2016 se nás na návsi u kapličky v Čepicích v pravé poledne sešlo cca 75 masek. Přestože někteří "skalní" účastníci nemohli, přibyli jiní, a to hlavně děti.

Než jsme se stačili seřadit na focení, které tradičně probíhá před a po průvodu, vyslechli jsme si z místního rozhlasu projev pana starosty, Miroslava Krauchera, který nás opravdu mile překvapil. Zahájil naše masopustní řádění a předal nám pomyslnou vládu nad vsí.

Jako první jsme vyrazili do obchodu Jany Polankové a pak postupně obešli celou ves. V každé chalupě nás čekalo příjemné občerstvení a pěkné počasí dodalo tu pravou atmosféru. Všichni si to jistě užili, jak děti, tak i dospělí a někteří z nás již přemýšlejí, za jakou masku půjdou příští rok. *-pm-* ■

Čepice / Události *(foto: Jaroslav Potužník)*

JEŠTĚ FOTOGRAFIE Z MASOPUSTU V ČEPICÍCH

ČEPICE AKCE 2016

19.3. 19.00 Hasičský bál

Únor - březen podle počasí Biatlon u klubovny

24.3. - 26.3. řehtání

26.3. velikonoční tvoření v klubovně

28.3. 13.30 velikonoční výšlap ke křížku, sraz u kapličky

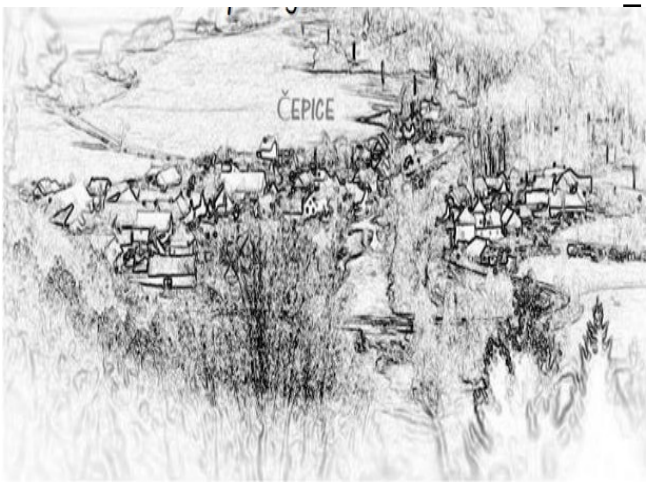

Rabí / Události

NOVOROČNÍ ŠLÁPOTA

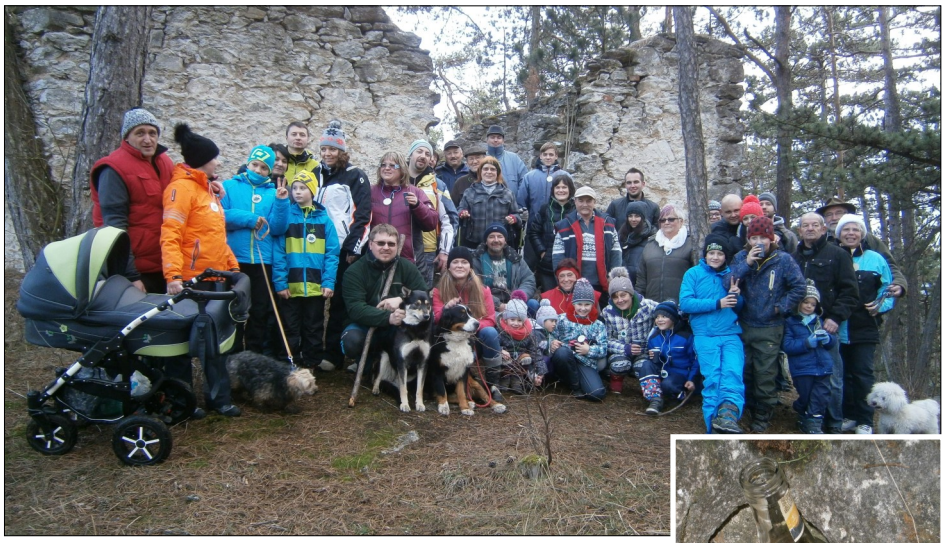

Tolik lidí jako letos při naší tradiční novoroční vycházce s námi ještě nešlo - 41 občanů, 3 psi a kočárek s malým Ondřejem Hejpetrem. Jen od rodiny Petra Balcara bylo rekordně 13 členů. Šli jsme zvolna, povídali si a vzpomínali na loňský rok, kdy na nás nahoře čekalo svařené víno. Jen Eva s Tomášem Nárovců se usmívali a popotahovali batohy na zádech. Na vrchu jsme se kochali známým pohledem na Rabí a mezitím se ozvalo: *„Kdo si dá horký čaj nebo svařáček s kapkou rumu?“* To bylo velmi milé pozvání, neodolali jsme a vše vypili na zdraví, abychom ocenili obětavost potřebnou k vynesení nákladu. Pak už jen Vendy s Radkem Fryjů rozdala všem vlastnoručně vyrobené značky naší šlápoty a ani se nikomu nechtělo dolů, takové to bylo hezké setkání. Zakončení vycházky bylo na každém jednotlivci, někteří zamířili domů, někteří do obou hospůdek. Tak zase za rok ve stejnou dobu!

-mj- ■

TŘÍKRÁLOVÁ SBÍRKA OPĚT V RABÍ

Stejně jako v loňském roce mě oslovila Oblastní charita Sušice, abychom v Rabí podpořili Tříkrálovou sbírku.

Vyšli jsme v neděli ráno 10. ledna po 9. hodině a počasí bylo o něco moudřejší než v předchozím roce. Vloni foukal strašný vítr a bylo 12ºC. Letos bylo asi o tři stupínky méně, ale za to jsme cestou i pěkně zmokli. Chodila jsem já, můj syn Lukáš, Petr a Pavel Tučků. Kluci už se na sbírku těšili, už vloni jsme slíbili, že pokud to bude možné, půjdeme letos zas.

Je na každém z nás, zda se rozhodneme sbírku podpořit a přispět pár drobných do kasičky a udělat tak dobrý skutek, protože Tříkrálová sbírka má opravdu tradici a 65 % z vybrané částky jde na Charitu do Sušice. Nikdy nikdo z nás neví, kdy budeme potřebovat pomoc a vzhledem k tomu, že mám nemocnou maminku, o kterou se starám, tak mi tohle přijde jako taková malá služba, která se mi jednou připočte k dobru.

Kluci koledovali krásně a moc se snažili. Já jim tímto ještě jednou moc děkuji. Navzdory pubertě, která umí své, si toho moc vážím, že jdou a přes malý ostych zazpívají a vykoledují ne malou částku. Pro zajímavost to bylo **5.644 Kč v Rabí,** což je podobné jako loňský rok 5958 Kč. Je vždy pro nás milé, když na nás lidé čekají a vítají nás s otevřenou náručí. Někdy se dozvídáme, že jdeme pozdě, avšak sbírka trvá od 1.1.2016 do 14.1.2016. Máme na to 14 dní, a někdy se to stíhá skutečně až na poslední chvíli, přesto je to, jak já říkám *krásná pětihodinová procházka*. Kdyby se k nám chtěl někdo příští rok přidat, budeme rádi, tak neváhejte.

Také bych se chtěla omluvit místním, kteří bydlí ve *dvoře, protože tam už jsme nedorazili stejně jako loni. Všem opravdu moc děkujeme za každou korunku do kasičky, protože jak říkala moje babička –„halíře dělají talíře“!* A každý obnos pomůže.

Moc a moc děkujeme, že pomáháte a že nás rádi vidíte. Budeme se těšit zase za rok.

A když už jsme v tom děkování, tak bych moc ráda poděkovala Evě Dušků za noviny, protože vím, co to dá práce a hlavně času to všechno dát dohromady. A všem, kteří se jakýmkoliv způsobem podílí na veškerém dění a událostech v tom našem krásném Rábíčku.

Vendula Fryjová ■

MASOPUST

V sobotu 6.2. jsme šli s průvodem masek již posedmé. Jaký byl ten letošní? Ti, co s námi chodili dříve, už nechodí, přibyli zase nové tváře. Celkově v průvodu stárneme, pouze několik přítomných dětí vylepšuje náš věkový průměr. Zatím se nám nedaří zapojovat mladší ročníky, asi se stydí trochu se legračně vylepšit jako maska.

Co zůstává, je dobrovolnost, nadšení, hravost, legrace a otázka v očích všech masek – otevřou či neotevřou své domovy? Už máme své stálé posluchače, zazpíváme, zatancujeme, popovídáme. Pohostí nás štamprličkou, něco malého ochutnáme. Obdarují nás lahví ostřejšího moku a penězi a to i tam, kde nejsou zrovna doma. Poděkujeme za nechané dárky a zase táhnem dál, od domu k domu, až do tmy. Naše malá kapela hraje neúnavně celou cestu, občas zanotuje písničku podle přání domácích. A proč to děláme? Je to tradice a nás baví setkávat se s našimi občany a darované peníze (letos 8414,-Kč) věnujeme dětem z Rabí na výlet do Prahy. Moc děkujeme občanům za štědrost a všem maškarám za neutuchající dávku energie, smích a veselí. *-mj-* ■

Rabí / Klub

V prosinci jsme se rozloučili s dětmi v kulturním domě, kde měli manželé Nárovcovi připravenou soutěž s házedly. Děti si nejdříve složily kartonové házedlo, a pak zkoušely kam nejdále doletí. Poté jsme si udělali malou diskotéku. Nechyběly ani barevné efekty, bublinky, vánoční cukroví a rychlé špunty. Moc jsme si to všichni užili.

V lednu jsme vyráběli papírové ptáčky, stojánky na fotky, lepili jsme obrázky tavnou pistolí, atd....

V únoru budeme s dětmi připravovat překvapení na MDŽ, které bude v neděli, 6.3. od 14 hodin v kulturním domě na Rabí.

Termíny setkání seniorů v klubu

25. 2.
24. 3. } čtvrtky, od 14. hod.
28. 4.

-ak- ■

Zpráva o hospodaření Rabského okrašlovacího spolku ROSa Rabí za rok 2015

Příjmy:

1. Příspěvky města Rabí	15 000,00 Kč
2. Členské příspěvky	1 950,00 Kč
3. Dobrovolné dary občanů na akcích (masopust, cvičení, noviny)	13 610,00 Kč
4. Sponzorské dary (darov.smlouvy firmy+jednotlivci)	24 000,00 Kč
5. Maškarní karneval a bál	5 784,00 Kč
6. Přednášky	1 101,00 Kč
7. Divadla vstupné	50 420,00 Kč
8. Zájezd (Čimelice)	2 800,00 Kč
9. Koncerty vstupné	34 737,00 Kč
10.Prodej stolu a lavic (Hlinovatky)	9 806,00 Kč
11.Úrok z běžného účtu	4,61 Kč
12.Nebíčko a Peklíčko na hradě (vstup)	49 445,00 Kč
celkem	**208 657,61 Kč**

Výdaje:

1. Maškarní karneval a bál	9 376,00 Kč
2. Přednášky	3 500,00 Kč
3. Divadla	34 913,00 Kč
4. Zájezd	4 414,00 Kč
5. Koncerty	76 849,00 Kč
6. Vítání občánků	1 615,00 Kč
7. Stavění májky-občerstvení	652,00 Kč
8. Prázdninová cesta za pokladem	705,00 Kč
9. Lampionový průvod s ohňostrojem	2 500,00 Kč
10.Rozsvícení vánočního stromu	4 098,00 Kč
11.Nebíčko a Peklíčko ve hradu	7 889,00 Kč
12.Rábské noviny č.28-č.33	1 584,00 Kč
13.Sezení a skluzavka v Hlinovatkách	54 744,00 Kč
14.Provoz Klubu volného času dětí a seniorů	4 765,00 Kč
15.Vybavení klubovny čp.15	8 854,00 Kč
16.Režijní náklady	3 834,00 Kč
17.Nákup várnic a bublinkovače	7 308,00 Kč
18. BÚ poplatky bance	407,00 Kč
celkem	**228 007,00 Kč**

Ztráta: 19 349,39 Kč

Ke dni 31.12.2015 je v pokladně 7 169,00 Kč a v bance na BÚ 57 297,52 Kč. -mj- ■

PODĚKOVÁNÍ

Milí členové Rosy, na výroční členské schůzi spolku jste mi dali dárek a já byla tak překvapená, že jsem Vám ani nepoděkovala. Činím tak prostřednictvím Rábských novin a všem děkuji. Moc si toho vážím. *Marie Jamrichová.* ■

MUŠKAŘENÍ

TEXT A FOTO: **TOMÁŠ NÁROVEC**

Můj pracovní *koutek. Tady to všechno začíná. Foto: autor*

Tak a je to tady. Prvního prosince končí rybolov na pstruhových vodách a rybáři teď budou toužebně očekávat svátek Ireny. Tedy Irena není patronkou rybářů, ale její svátek připadá na šestnáctý duben a to se na pstruhových vodách začíná opět chytat. Na vodách i mimopstruhových (na Otavě od Horažďovic po vodě dolů) se může rybařit celoročně s různými omezeními, například doby hájení některých ryb nebo zákaz brodění.

To je zrovna případ Otavy, kde se nesmí brodit při chytání ryb až do konce května, protože v té době se třou lipani a i ryby mají při rozmnožování rády klid, tak jako nakonec i lidé. Lipan je v našich vodách rybou docela ohroženou, zejména v poslední době, a tak je každá snaha o zlepšení jeho početních stavů jistě záslužná a vítaná. Co má tedy chudák muškař až do půlky dubna dělat? Může chytat na vodách mimopstruhových, kde se dají při troše štěstí ulovit třeba tloušti nebo okouni, ale když je opravdu zima, tak je to náročné.

Může se věnovat údržbě rybářského náčiní, čištění, promazání, nebo může motat mušky. Na motání mušek není vůbec nic těžkého, je to opravdu výborný koníček a chytit potom rybu na vlastní mušku - to je zážitek. Každý začátek se zdá složitý, ale myslím, že v době internetu se dá získat tolik informací a rad, kolik jen chceme. A potom stačí jen trochu šikovné ruce a pár základních potřeb**.** Když si vzpomenu na mé začátky, kdy se nedalo opravdu, ale opravdu nic koupit, ani ty nejzákladnější věci a když vidím nabídku v dnešních e-shopech ...

Pro začátek stačí opravdu jen to nejnutnější, nějaký svěráček (do kterého se přichytí při práci háček, na který se muška namotá), takzvaná bobina (do které se chytne vázací niť), ostré malé nůžky, pean (to je vlastně lékařská svorka) a nějaký voděodolný lak.

Potom samozřejmě muškařské háčky, ty se od normálních rybářských háčků liší v tom, že mají očko a ne lopatku a hlavně nemají protihrot. Protihrot má zajistit, aby se chycená ryba z háčku při zdolávání neuvolnila. Při vyndávání normálního háčku již ulovené rybě dochází ke zbytečnému poranění a to přece nechceme. Proto by každý slušný rybář měl používat háčky bez protihrotu. Další důležitou potřebou jsou nitě.

Vázacími nitěmi přivazujeme jednotlivé části mušek k háčku a z nití tělíčkových se dělá vlastní tělo mušky. To, že nitě mohou být více nebo méně nasáklivé, podle toho, jakou mušku chceme, ze začátku řešit nebudeme. Peří kohouta je materiál na napodobení hmyzích nožiček a štětů, zatímco křidélka hmyzu se napodobují výřezy z křídelních per, nebo u plovoucích mušek peří CDC. Také různá srst a chlupy se hodí na výrobu tělíček. Srst může být opravdu všelijaká a nemusí být zrovna nějakých exotických tvorů. Například srst obyčejného zajíce je jedna z nejpoužívanějších a nejúspěšnějších. Když se podívám do svých vazačských zásob, vidím srsti zvířat snad z celého světa - tuleň, lachtan, mývalí ocas, vačice, angorská koza, veverka naše i americká, bobr, oposum a kdoví co ještě, to vše v různých barvách. Ale stejně používám hlavně toho zajíce, někdy v kombinaci s tuleněm. Na mušky, které se mají při chytání držet u dna, se potřebuje nějaký zátěžový materiál. Například tenký olověný drátek nebo kovový korálek různé barvy (nejčastěji zlaté), který může být z různého kovu. Nejčastěji se používá kroužek mosazný nebo ještě lépe wolframový, lépe proto, že wolfram je těžší a muška se potom dostane ke dnu rychleji. Když se dívám, co jsem napsal zjišťuji, potřebných věcí není zase tak málo a doufám, že jsem případného zájemce o výrobu mušek neodradil.

Důležitou podmínkou pro výrobu mušek je také podpora rodinných příslušníků, protože při stříhání peří a zvířecích chlupů se vyrobí opravdu hodně nepořádku a to vadí zejména našim drahým manželkám. Moje žena je v tomto ohledu velmi tolerantní a dokonce neprotestuje, že mám své pracovní místo v obýváku. Ale je také pravda, že jsem si na práci pořídil tzv. americký psací stůl se zatahovací roletkou.

Nakonec ještě jedna omluva. V minulém článku byla použita fotka úlovku s nesprávným popisem - nebyl to tloušť obecný (ryba toho jména není), ale samozřejmě jelec tloušť. Omlouvám se.

■

Legionáři z Rabí, Bojanovic a Čepic ve Velké válce

TEXT: **Ladislav Vokatý**

pokračování poválečné sibiřské anabáze

Ani povolování jednotlivých transportů od sovětské vlády nebylo jednoduché, byly kladeny různé podmínky jako:
- odevzdat všechny těžké zbraně
- uvolnit ze služby všechny ruské důstojníky
- na 1 vlakovou soupravu může být jen jedna ozbrojená rota
- v každé soupravě aby byl sovětský komisař
- odevzdat téměř všechny koně a automobily
- a některé další podmínky

Pro přesun po magistrále do Vladivostoku byla stanovena trasa: Penza, Simbirsk, Samara, Tjumeň, Omsk, Kujbyšev, Novosibirsk, Tomsk, Krasnojarsk, Irkutsk, jezero Bajkal, Chabarovsk, Vladivostok, cesta byla strastiplná a provázely ji mnohé a časté bojové překážky a střetnutí, jako kupř. ozbrojené nájezdy a střety se zbytky carské armády i určitá seskupení bolševických jednotek vyvolávající konflikty a zdržení.

- ešalony nebyly včas přistavovány a to ani v žádaném množství
- byl nedostatek provozuschopných lokomotiv, bylo málo uhlí
- na trati byly prováděny různé sabotáže
- místní sověty vydávaly různé zákazy, bylo žádáno další odzbrojení
- bylo žádáno, aby se vojenské velení podrobilo místním nařízením a zákazům
- byly obrovské problémy se zásobováním vojska, ale i koní
- tím, že přesun nepostupoval alespoň trochu normálně, vznikaly značné proluky, odstávky a zdržení, mezi mužstvem a velitelským sborem se šířila velká nervozita, nedůvěra ve své velitele, vyskytly se i případy zběhnutí k bolševikům, snaha vytvářet vlastní názory a neposlouchat rozkazy a příkazy svých nadřízených, což kupř. vedlo i k sebevraždě jednoho z nejschopnějších legionářských velitelů plukovníka Švece.

O důsledku různých ozbrojených střetnutí svědčí v mnohých městech po magistrále vybudování různých pomníků a hřbitovů. Situace dospěla tak daleko, že ji musel přijet řešit i T.G. Masaryk a M.R. Štefánik. Příčina všech velkých problémů byla nejistota a dlouhá doba, která se vlekla od domácího osvobození v r. 1918. Tím, že se sovětská vláda zavázala uzavřením Brest-Litevského míru, kromě jiného, i k propuštění německých a rakousko-uherských válečných zajatců, dostávaly jejich vlakové soupravy přednost a legionářské vlaky směřující do Vladivostoku zůstávaly stát na trati i ve stanicích. To byl další důvod k nespokojenosti legionářů a příčinou některých šarvátek.

Němci a Rakušané jeli domů, zatímco legionáři se od domova stále vzdalovali. K 1. únoru 1919 byl československý armádní sbor přejmenován na Československé vojsko na Rusi, vrchním velitelem byl jmenován generál Jan Syrový a konečně začaly přípravy k námořní evakuaci. V prosinci 1919 vyplul z Vladivostoku první transport s československými vojáky. Trasy do vlasti vedly po světových mořích dvě. První z Vladivostoku po moři kolem celé Asie do Rudého moře a přes Suezský průplav do Středomoří s konečným, v té době již italským přístavem Terst, odkud vojáci pokračovali do Československa po železnici. Druhá cesta vedla z Vladivostoku přes Japonsko, Hawaiské ostrovy do kalifornských přístavů v Americe, poté vlakem přes celé USA znovu do přístavů a opět lodí přes Atlantik do francouzských nebo německých přístavů a odtud po železnici do Československa.

Některé transporty proplouvaly také Panamským průplavem. Jak již bylo dříve řečeno, uskutečnilo se celkem 63 transportů mezi prosincem 1919 a zářím 1920, **poslední českoslovenští legionáři se vrátili domů počátkem r. 1921.**

V Rusku bojovali čs. legionáři za svobodu své země i dlouho po skončení první světové války a za československou nezávislost přinesli zdaleka největší oběti. Z Vladivostoku bylo evakuováno kolem 70 tisíc čs. vojáků, na ruském území padlo nebo jinak zemřelo kolem 4400 osob. Takto skončila více jak dvouletá sibiřská anabáze.

další kapitola v příštím čísle ■

Hrad Rabí
Pozvánka na letní divadla pro děti - Rabský Floutek 2016

10. 7. / Divadýlko Kuba – Pohádky z klubíčka

Co se děje v lese mezi zvířátky? A jsme vůbec v lese nebo spíš v košíku plném klubíček vlny? Anebo je pravda obojí?

Inscenace vznikla propojením a úpravou známých pohádek, bajek a anekdot. Potkáte se v ní se zajícem, liškou, ježkem, medvědem, vránou i myší, uslyšíte známé melodie a méně známé říkanky, něco vás překvapí, něco snad potěší či rozesměje.

24. 7. / Divadlo INKOGNITO – Zvoník, chrám a Kamínek

Viktor Hugo napsal strhující román a houf našich loutek ho upravil pro dětské diváky. Takže vás dva živí komedianti a banda potrhlých pajďuláků zve do Paříže 15. století. Čeká vás temperamentní tanec, trocha žonglování, něco romantiky, humoru i dobrodružství.

7. 8 . / LokVar – Deset černoušků

Hříčka Deset černoušků s přitažlivou dramatickou formou a bez zjevného mentorského akcentu objasňuje dětem význam přísloví "Kdo jinému jámu kopá...". Deset malých černoušků nastraží past žirafě, ta jim však spolu se svými přáteli a pomocníky dá užitečnou životní lekci.

21. 8. / Divadlo DÍVADLO – O Smolíčkovi

To je tak, když se Smolíček pacholíček, obyčejný kluk a táta, který má moc práce, sešli v garáži. Zlaté parohy? Komu patří?! Určitě tomu jelenovi, co chodí každé ráno na pastvu a varoval Smolíčka, ať nikdy nikomu neotevírá. Smolíček slíbil, jenže…není lehké odolat! Komu? No, přeci jezinkám, těm nejzábavnějším bytostem, jaké si umíte představit. Naštěstí má Smolíček silný hlas a děti mu pomohou a vše dopadne tak, jak má.

Hrajeme za každého počasí, v konírně či torionu.
Začátky divadel vždy od 15.00.
Vstupné 50 Kč.
Pohádky jsou určeny pro diváky od 3 do 99 let. ■

ŠUMAVŠTÍ MUZIKANTI
TEXT: BOHUMIL ZÍKA „*KRONIKA RODU ZÍKŮ*“

Kapitola patnáctá: ***Pojednává o našem koncertě v blázinci.***

Před několika léty se zde totiž léčil sám pan ředitel Karel. Jeho delší pobyt naznačuje, že na tom se svými nervy byl nevalně.

V době, o níž mluvím, se již zase ocitl na svobodě. V ústavu byl velmi pečlivě ošetřován zdravotní sestrou, kterou si vzal později za manželku.

Z lásky určitě ne, jeho chování k ní tomu nijak nenasvědčovalo. Byla to velmi jemná, skromná paní, která měla vždy pro každého mírné, ohleduplné a dobré slovo. Pravý opak direktora Karla.

Koncert se konal vždy ve výroční den, kdy byl Karel z ústavu propuštěn. Ale ještě měj, milý čtenáři, trpělivost, než totiž začnu o koncertě vyprávět, bude nutno tě seznámit s další osobou, která hrála v této episodě hlavní roli. Byl to náš bubeník, kterému jsme říkali *Šéne Franc.* No, hezký chlapec to byl, fešák, jak se říkalo a také on si dal na tom moc záležet. Tento název, *„der schöne Franz“* mu dala naše bufetářka, pohledná Švýcarka, na kterou si Franc už dlouho brousil zuby. Ale mohl si je třeba ubrousit, platné mu to nebylo nic. Jednak zde měla také svého muže, a jednak zájemců o ni bylo daleko více. Byla to žena, která měla ráda legraci. A k té Franci plnou měrou přispíval.

Chodil kolem ní jak páv, vždy řádně oholen, navoněn, prsa vypnutá a vždy po ní očkem mrknul. Ona mu jednou řekla, že je schöne Franc, ale nějak potměšile se usmívala. Začal se tím více okolo ní točit. Kamarád mu řekl: *“Člověče, co máš s tou bufetářkou, dyť vona po tobě jde, pořád se na tebe vyptává, co si vlastně zač, a tak se mě zdá, že se do tebe ňák moc zakoukala.“*

Franc se nafoukl a povídá: *„Ále, kašlu na ní na potvoru, takovejch by bylo. To já jsem jí jednou nakukal, že máme doma velký statek a vona tomu věří.To víš, takovejch ženskejch, kerý dou jenom po penězích, těch by bylo.“* Stále ještě milý Franci neprohlédnul, že si s ním všichni jenom pohrávají a do konce sezony se u bufetářky s nijakým úspěchem nemohl pochlubit.

Avšak jeho vytrvalost byla vskutku obdivuhodná a když to nešlo u bufetářky, tak to šlo jinde.

Na velký buben hraní při představení moc neměl, a tak trávil většinu času vejráním do publika. A ještě, aby na sebe více upozornil, tu vždy, když mu to nějaké sólo na buben přišlo, dal takovou pecku, že se lidé opravdu podívali na toho machra. Hrdě hledíce do publika, házel očima líp než rybář návnadou. Občas přece jenom zachytil stydlivější, někdy opět svůdný pohled lepé děvy. A tu už do konce představení lpěl s vytrvalostí dravé zvěře na své kořisti. Samozřejmě, že v tom svém tokání nebyl sám. Mnozí i z těch ženáčů, jej daleko předčili, jenomže jejich chování bylo mnohem nenápadnější. Ale večer přede dnem, kdy jsme jeli hrát do ústavu, měl Franci obdivuhodné štěstí.

Hezká, slušně oděná mladá paní se dívala po celé přestavení pouze na Franciho. A on byl v sedmém nebi. Hned po produkci to vzal kvapíkem do vozu, kde se bleskově převlékl do civilu a tradá pryč. Kdy přišel domů, nevím přesně,ale jedno je jisté, že na koncert tu byl včas. V deset hodin jsme začali hrát koncert, kam nás odvezli obyčejně auty. A tu najednou, když jsme tak asi polovinu koncertu měli za sebou, tak se žena objevila v okně v prvním patře a volá nadšeně: *“ Servus, Franci, Servus, Franci!“* Všichni jsme sebou trhli, jak je to možné, že nějaká bláznivá zná Franciho. Zůstal jako by zkameněl, šokován na nejvyšší míru. Rudý ve tváři jako rak, oči sklopené. Julius Deistler, který byl asi do věci poněkud více zasvěcen, říká: *“ Hele, Franc, máš tu ten milenku.“* Rozpačitý svůdník se obrátil k Juliovi a povídá mu:

“Ty blboune jeden, dybysi rači držel hubu. Copa to vona volala na mě? Dyť je to ňáká bláznivá ženská. To mohla rovna tak volat na tebe.“ „ No jo“, povídá Julius : *“Jo, ále já se pšece se menuju Julius a né Franci. A to mela uš včéra védet a se jí septát, vodkát vona bejvá. Tak po truchý, áš s ňákou půdeš, tak se septát, esli nejni von ten plásinec.“* Přidali se další dobří kolegové: *“ Tak vidíš, Franto, kam si se to dostal. To máš jako v tom Švejkovi, dyš mu starej vovčák vyprávěl vo tom knížeti Švarcenberkovi, že mu pánbu ten benzin vomaže vo tu jeho hubu. A tobě zase von vymaže tudletu ženskou. Dyť je to taková vostuda pro tebe a eště příští pokolení si vo tobě budou vyprávět celý zkazky. Vono by bylo pro tebe lepší, kdyby si byl bejval na jejím místě a místo ní volal z toho okna ty. Tak by měla vostudu vona a ne ty, protože bláznivýmu by bylo prominuto.“*

A od té doby se již Franci přestal chlubit svými úspěchy, neboť každý se jej hned ptal, jestli také nebyla z blázince.

Hrálo se na krásném zeleném palouku, poměrně dost velikém. Asi tak jako fotbalové hřiště. Hned jak jsme začali, obstoupili nás choří, kterým bylo povoleno se volně pohybovat, jednalo se tedy o lidi neškodné. Stáli těsně za námi, každý si stoupl zřejmě za hráče, jehož nástroj se mu líbil, anebo sám také naň dovedl hrát. To se poznalo za chvilku, když si dotyční začali hrané melodie současně prozpěvovat, anebo hvízdat.

Nebyly to pouze lidovky, hrály se předehry k operám, operetní směsi, koncertní valčíky, fantazie a pak teprve jako přídavky se dávaly naše české polky. Mnozí z těchto ubožáků znali skladby zpaměti a upozorňovali, kdy má který nástroj solo.

Jako přídavek nakonec jsme zahráli polku, tehdy již po celém světě známou. Že se jedná o *Škoda lásky*, jistě ani nemusím připomínat. Když jsme pak odjížděli, všichni nám mávali na pozdrav. I z okna v prvém patře bylo máváno. Smutná věc.

pokračování v příštím čísle ■

POZVÁNKY

*Město Rabí Vás srdečně zve dne **6.3. 2016 od 14 hod.** do kulturního domu v Rabí na oslavu MDŽ.*

K tanci a poslechu zahraje
„Malá muzika Nauše Pepíka“.

Vystoupení místních dětí.

Zveme nejen ženy, ale i jejich mužské protějšky, aby společně oslavili tento výjimečný den.

Občerstvení zajištěno.

Svoz z Bojanovic: ve 13:15 z návsi
Svoz z Čepic: ve 13:30 z návsi
Návrat kolem 18:00 hodin.

11. června 2016

Více info a závazné objednávky na MěÚ Rabí, MŠ Rabí, p. Jamrichová, Klub Rabí čp. 15
Počet vstupenek je omezen !

Školní děti bez doprovodu rodičů, předškolní děti s doprovodem, autobus hradí spolek ROSa jako dárek ke Dni dětí.
Počet lístků omezen, děti 440,-Kč, dospělí 590,-Kč. Výlet je spojen s malou prohlídkou Prahy. Zájemci, hlašte se u Marie Jamrichové, tel. 603 316 123 nebo na MěÚ Rabí **do 25.2.2016.**

napsali FRANTIŠEK KASKA a PETR MLÁD a VERONIKA BERGEROVÁ

Je lepší mít strach, anebo být Nebojsou? Čeho se člověk může bát? Koho se může bát? Ale především o koho by se měl bát. Pohádka **Honza Nebojsa** vypráví, činoherně i pomocí loutek, o jednom Honzovi, kmotře Smrti, strašení a Lidušce.

Hrají - Dana Mládová a Petr Mlád **Délka představení** - 45 - 50 minut

KDY : pondělí 18. dubna 2016, v 9:30 hod., KD Rabí

VSTUPNÉ : 50,- Kč
MŠ Rabí zve všechny malé i velké na pohádku.

9. 4. 2016 – ZÁJEZD DO PRAHY

- VÝSTAVA TITANIC A
- DIVADLO SEMAFOR, OD 16 HOD. PŘEDSTAVENÍ

ČOCHTANŮV DIVOTVORNÝ HRNEC

- INFORMACE U MARIE JAMRICHOVÉ, TEL. 603 316 123.

INFORMACE od starosty

Separovaný odpad – PLAST, PAPÍR, SKLO

	r.2012 (t)	r.2013 (t)	r. 2014 (t)	r. 2015 (t)
Směsný komunální odpad	148,629	148,995	150,031	**162,151**
Sklo	5,427	8,019	7,184	**6,846**
Papír	4,518	5,333	6,442	**6,399**
Plast	4,028	4,747	5,626	**5,369**
Stavební mat. s Azbestem	0,125	0,05	0,43	**0,92**
Bioodpad	2,488	1,2	1,36	**2,34**
Velkoobjemový odpad	21,325	20,39	19,91	**24,12**
Textilní materiály	0,14	0,29	-	**2,26**
Stavební suť	2,68	0,15	7,03	**1,92**
Kompozitní obaly	0,184	0,209	0,292	**0,284**
Barvy	0,27	0,18	0,97	**0,165**
Pneumatiky	1,43	0,795	0,555	**1,27**
Celkové náklady bez DPH	444.713 Kč	415.530 Kč	444.326 Kč	**492.000 Kč**
Náklady na 1 obyv. bez DPH	903 Kč	851 Kč	885 Kč	**1.003 Kč**

Celkové náklady bez DPH	444.713 Kč	415.530 Kč	444.326 Kč	**492.000 Kč**
Náklady na 1 obyv. bez DPH	903 Kč	851 Kč	885 Kč	**1.003 Kč**

V obcích máme několik typů kontejnerů na separovaný odpad. Jejich odlišnost je jak v barvách, které známe jako uživatelé systému třídění, tak v objemech. Objem kontejneru je určující pro výslednou sumu, kterou zaplatíme za vývoz firmě Rumpold. Firma dále třídí jednotlivé druhy. Plasty se roztřiďují do sedmi komodit, které se dle druhu upotřebí v dalším průmyslu. Na jedné straně platíme za separaci odpadu, který by normálně skončil v popelnici, ale na druhé straně dostáváme za odvezený kontejner příspěvek od firmy EKOKOM, který je vypočítáván z několika veličin z odpadového hospodářství obce. Plastu bylo celkem odvezeno 285 m3 pomocí 97 výsypů nádob, papír - 108 m3 pomocí 39 vývozů a sklo 28 m3 – 14 vývozů.

KOMUNÁLNÍ ODPAD

V odpadech bude zřejmě velká revoluce. Ministerstvo životního prostředí má vytvořen nový zákon o odpadech a o změně některých zákonů. Zákon má snížit objem ukládaných odpadů na skládky komunálního odpadu a současně zvýšit jejich další využití. V návrhu je také postupné zvyšování daně za ukládání až o 200%, která k dnešnímu dni činí 500 Kč za tunu, kterou platí obec. Uvidíme, jak se bude vyvíjet připomínkové řízení k návrhu zákona. Zvýšení daně až na 1500 Kč za tunu bude pro obecní rozpočty značným zatížením.

V našich obcích došlo v roce 2015 k navýšení nákladů na jednoho obyvatele a to meziročně o 118 Kč. V celkových nákladech je to částka 47674 Kč. Důvodem je dokoupení kontejnerů a nádob na komunální odpady pro potřeby obce (náklady zahrnuté v systému). Silná turistická sezóna je také spojena s navýšením nákladů. Každý turista zde zanechá odpad, který je zahrnut do systému a zlikvidován (odpadkové koše na veřejném prostranství). Jedním z hlavních důvodů je také skutečnost, že se v obcích nachází mnoho občanů, kteří zde nemají trvalé bydliště a poplatek od nich není možné vybrat. Počet trvale žijících osob dle evidence obyvatel klesá, ale reálný počet lidí, kteří zde žijí, je každý rok vyšší. Takový občan zaplatí poplatek v obci, kde nevytváří žádný odpad a zde se zapojuje do systému, který hradíme my všichni. Tato skutečnost má velký vliv nejen na produkci odpadů, ale zejména na celkových nákladech obce, potažmo občana. Přínos v podobě sdílených daní pro obec, která je na tomto příjmu z větší části závislá, je také nezanedbatelný. Je na zvážení každého občana, jak naložit s trvalým pobytem. Legislativa umožňuje mnoho způsobů, jak tuto formu pobytu případně zrušit a exekutorská komora má již mnoho nástrojů, které chrání vlastníka nemovitosti. Možná v budoucnu obcím pomůže chystaná změna zákona.

PARKOVACÍ AUTOMAT?

Na náměstí v Rabí přibyl další inventář.
Město Rabí zakoupilo parkovací automat. Je třeba připomenout, že pro našeho občana, tedy občana Rabí, Bojanovic a Čepic se nic zásadního nemění. Výběr poplatku za parkování v celé ploše náměstí probíhá ve stejném režimu jako v předchozích letech. Zatím nevíme o žádné stížnosti našeho občana ohledně úhrady poplatku za parkování při zastavení na náměstí např. za účelem nákupu, návštěvy restaurace, nebo z jiných důvodů. Tímto se potvrzuje, že poplatek za parkování je primárně určen pro regulaci stání z důvodu návštěvy hlavně hradu Rabí v době turistické sezóny. Mimo hlavní sezonu bylo opakovaně prováděno vybírání poplatku naším zaměstnancem, abychom zhodnotili výtěžnost a s porovnáním nákladů na mzdy se tento systém dlouhodobě nevyplatí. Automat bude sloužit pro výběr poplatku v době, kdy není hlavní sezona tedy v dubnu, květnu a v pracovní týdny v červnu, září a říjnu. Právě v tomto období nedocházelo z větší části k výběru poplatku. Většina návštěvníků památek je zvyklá platit poplatek a jejich dotazy směřují často právě k automatu. Výběr parkovného v sezoně bude probíhat pomocí brigádníků stejně jako doposud. Tento systém nám umožňuje využít naplno kapacitu náměstí.
Mnoho dotazů nepřímo položených k mé osobě bylo ve smyslu, jak budu nakládat s neplatiči. Často jsem vyslechl rovnou i hotový scénář, jak vše bude probíhat ze strany neplatiče. K tomu mohu oponovat, že v průběhu loňského roku byla několikrát provedena výzva pomocí letáku za stěračem, která ve většině případů přiměla parkujícího k návštěvě úřadu a úhradě poplatku.

Obecně platí, že návštěvník hradu Rabí nechce cokoliv řešit s jakýmkoliv orgánem, byť třeba městskou policií, která zde může vykonávat pořádkovou činnost na základě veřejné smlouvy. Hrozba botičky je asi největším strašákem turisty. Sám si myslím, že mnozí z těchto dotazovatelů vychází ze své vlastní zkušenosti s postojem k placení parkovného třeba v Sušici, kdy se snaží nezaplatit z jakéhokoliv důvodu a pak jejich cesta vede na služebnu městské policie s vysvětlením „ vždyť jsem byl jen pro rohlíky v konzumu“.
Zřízení automatu předcházelo mnoho úkonů, otázek a odpovědí, kterém jsem si musel položit, abych sám sebe a hlavně zastupitele přesvědčil o tom, že to je správný krok. Věřte, nevěřte - zastupitelé by nekoupili zajíce v pytli.
PS: návštěvnost hradu často převyšuje kapacitu náměstí a právě tento problém bude řešen odstavnou plochou, která je aktuálně v jednání, ale o tom příště.

VODA RABÍ

Základní opravy na vodovodu byly provedeny za přispění dotace ve výši 200.000 Kč od Plzeňského kraje. Touto opravou jsme způsobili potíže s dodávkou vody pro občany, a proto se Vám omlouváme a zároveň děkujeme za trpělivost, která vede k zamyšlení nad důležitostí této komodity.
V průběhu března budeme žádat o dotaci na zhotovení připojení vrtu HV2 v Rabí. V současné době máme platné stavební povolení a díky tomuto stavu se pokusíme využít právě nabízeného dotačního titulu, abychom snížili naše náklady, které budou cca 400 tis. Kč.

VODA ČEPICE

Na konci roku byla řešena nepříznivá situace ohledně klesající hladiny spodních vod v Čepicích na výjezdním zasedání zastupitelstva, které proběhlo v klubovně SDH Čepice 17.12. V Čepicích trvale žije 78 obyvatel a většina z nich se potýká s nedostatečnou kvalitou a množstvím vody.
V roce 1989 byla již zhotovena projektová dokumentace k zásobovacímu řadu pro Čepice. V průzkumném vrtu byla dobrá vydatnost vody, ale její kvalita pokulhávala. Byla naměřena sto násobně převyšující hodnota ropných látek. Patrně nadlimitní množství souviselo se závadou na čerpací stanici v Sušici. Celá situace byla řešena s dotčenými orgány a zároveň posléze zametena pod koberec, jelikož se tehdy nehodilo její vyřešení.
Z plánovaného vrtu měl být veden výtlačný řad do vodojemu nad hlavní silnicí na Sušici a poté sveden zásobovacím řadem do samotného rozvodného řadu obce. Celková délka potrubí od vrtu k rozvodnému řadu byla plánována v délce 1423 m. Pokud sečteme náklady na zhotovení zásobovacího řadu a potřebné technologie (elektřina k vrtu, úpravna vody, údržba a obsluha), náklady jsou vysoké. Je třeba brát v potaz průměrnou denní spotřebu, která v Čepicích bude činit cca 13 m3 za den.
Finačně efektivnější je zřízení vrtu v k.ú. Čepice a doplnění tlakovou čerpací stanicí, která nahrazuje vodojem (z vodojemu voda teče do obce samospádem). Pokud vrt bude napájen průsaky z říčního koryta, je možné, že se bude muset zhotovit čistící jednotka a náklady pak přímou úměrou stoupají. V tomto případě se jedná o další technologii, která něco stojí a v případě výpadku proudu neteče žádná voda.
Třetí možnost je finančně zajímavá. Zásobovací řad z Rabí do Čepic, který je aktuálně na seznamu připravovaných akcí, je v počátku a v první fázi čekáme na souhlasy vlastníků pozemků, přes které by případný zásobovací řad vedl. Od výše popsaného se bude odvíjet zadání projektové dokumentace a konečné řešení toho, jakým způsobem vodu do Čepic dostaneme. Zatím není nic definitivního. Vzhledem k celkovým nákladům, které se pohybují v řádu 7-12 mil Kč, budeme žádat o dotaci z Ministerstva zemědělství.

Co nás čeká?.. a snad nemine

- dodělání „bikeparku“
- oprava budovy TJ Sokol, částečně svépomocí.
- úprava značení v obcích, dle pasportu značek
- osazení náměstí novými koši
- doplnění nádob na separovaný odpad v Čepicích a Bojanovicích
- oprava chodníku a kanalizace v Bojanovicích
- dokončení řešení zastávek a přechodu Bojanovice, hledání dotačního titulu (náklad min. 6 mil .Kč)
- oprava střechy v klubovně SDH Čepice
- žádost o dotaci na dopravní automobil pro JSDHO Rabí (IROP výzva č.19 specifický cíl 1.3 – Technika pro IZS, 90% dotace)
- automobil pro účely obce (užitkový)
- kontejnerový nosič za traktor
- konečné řešení, jak naložit či nenaložit s domem p. Kalného na náměstí v budoucnu
- odstavná plocha pro automobily turistů (v jednání)
- výměna zdroje vytápění pro objekt dvou bytů a hasičárny v č.p.139 + řešení zamrzání vodovodní přípojky a mnoho jiného…

Miroslav Kraucher - starosta města

Oprava hydrantu v podhradí

NOVÉ ČÍSLO BANKOVNÍHO ÚČTU MĚSTA RABÍ
115-1158740257/0100
Komerční banka, Sušice

UPOZORNĚNÍ
Uzavření železničního přejezdu v Čepicích.
5.4. - 7.4. 2016 (8 - 18:00 hodin)

PŘERUŠENÍ DODÁVKY ELEKTŘINY ČEPICÍCH
4. BŘEZNA 2016, 7:30 - 12:00 hodin

OZNÁMENÍ

Výročí a životní jubileum
rodiny Hlaváčových z Bojanovic

Růžena a Bohumil Hlaváčovi oslavili 10. února 60 let společného života

- 21.ledna oslavila naše babička 81. narozeniny
- 29.března oslaví náš děda 85. narozeniny

Rádi bychom za dceru Alenu, vnučky Ivu se Zdeňkem, Pavlu s Markem a pravnoučátka Karolínku a Martínka popřáli našim milovaným rodičům, prarodičům a praprarodičům spoustu dalších společných let prožitých ve zdraví, spokojenosti a vzájemné toleranci. *Pavla Kadlecová* ■

PLATBY ZA ODPADY 2016

Žádáme spoluobčany, chataře a chalupáře, aby přišli **zaplatit poplatek za komunální odpad a psy** na městský úřad.

Starostu je možné zastihnout na úřadě ve středu

Zemřeli

Marie Leopoldová	Rabí
Ladislav Krejčí	Rabí

Všem pozůstalým vyjadřujeme upřímnou soustrast.

Oslavenci v březnu 2016

60 let	Peroutková Jiřina	Rabí
60 let	Slivková Jiřina	Rabí
65 let	Jíchová Marie	Rabí
85 let	Černá Vlasta	Čepice
85 let	Hlaváč Bohumil	Čepice
93 let	Erbanová Olga	Rabí

Oslavenci v dubnu 2016

70 let	Tichánek Jiří	Rabí
80 let	Surý Jaroslav	Rabí

Přejeme hodně zdraví a štěstí.

VZPOMÍNÁME

Dne 10 1.2016 uplynulo 5 let, co nás navždy opustil náš tatínek, dědeček, pradědeček a kamarád pan Václav Hrbek z Rabí.
Děkujeme všem přátelům a známým za tichou vzpomínku. Manželka Marie, dcera Marie a syn Vašek s rodinami. ■

KNIHOVNA INFORMUJE

Na začátku roku se s knihovnou vždy ohlížíme za rokem minulým a přinášíme pár statistických dat.
V loňském roce byl zaznamenán rekordní počet zaregistrovaných čtenářů, kterých bylo rovných třicet. Tito čtenáři si vypůjčili celkem 790 titulů – z toho 669 knih beletrie, 19 naučné literatury a 102 kusů časopisů. Za celý rok knihovna napočítala 177 návštěv. Pro místní MŠ Rabí knihovna připravila dvě akce, kdy se děti seznámily s konkrétní knížkou, splnily úkoly a zhlédly pohádku.
Knihovna rozšířila svůj fond o 104 knih, nyní si můžete přijít vybrat z celkového počtu 1942 titulů a dvou periodik. Z Městské knihovny Sušice byly knihy zapůjčovány průběžně, celkově jich loni bylo 300. Sušické tituly jsou také nejvíce vypůjčovanými, převážně proto, že se jedná víceméně o aktuální knihy.
Letošním rokem se ruší čtenářský poplatek, který byl dlouhá léta 20 Kč a čtenáři mají knihovní služby zdarma. Zdarma si mohou také občané a všichni příchozí libovolně půjčovat nabízené tituly ve vestibulu domu čp. 15 (pošta). Neváhejte a čtěte! *-knihovna-* ■

KOUPÍM

Koupím zemědělský pozemek v k.ú. Rabí o rozloze 0,5-1 ha.
Účelem koupě je sjednocení pozemků v okolí vlastní nemovitosti v Rabí.
Volejte. Robert Koprda, tel.: 777 888 844. ■

AUTOBUSOVÉ LINKY

Informace o autobusových spojích (Rabí → Praha, Praha → Sušice) soukromých dopravců, sdělujeme na požádání občanům na MěÚ Rabí. ■

TRADIČNÍ POUŤ

Oznamujeme, že tradiční pouť v Rabí se koná

22. května 2016. ■

ZÁPIS DĚTÍ DO MŠ RABÍ

K zápisu do MŠ Rabí 27. ledna 2016 přišlo 11 dětí. Rabí - 6 dětí, Budětice - 4 děti, Bojanovice -1 dítě. Ve školním roce 2016/2017 je přihlášeno celkem 20 dětí + 2 děti k nepravidelné docházce. ■

HLÁŠENÍ MÍSTNÍHO ROZHLASU

Doporučujeme všem občanům, aby zřídili zasílání SMS zpráv na své mobilní telefony. **Pošlete SMS zprávu se jménem na číslo starosty: 731 264 220**. ■

RECEPT

TEXT A FOTO: **FRANTIŠEK PODLOUCKÝ**

KRÁLIČÍ STEHNO NA HOŘČICI A CIBULI

králičí stehna	4 ks
uzená slanina	100g
cibule	100g
plnotučná hořčice	50g
vepřové sádlo	50g
pepř	5 kuliček
nové koření	4 kuličky
bobkový list	2
česnek	2 stroužky
sůl	

Králičí maso osolíme, potřeme hořčicí, přidáme nakrájenou cibuli, slaninu na nudličky, česnek, koření a sádlo. Podlijeme lehce vodou, dáme do trouby rozpálené na 150ºC na hodinu a půl. Pečeme zakryté. Po této době maso odkryjeme a dopékáme do barvy.
TIP: vhodnou přílohou jsou bramborové šišky.

BRAMBOROVÉ ŠIŠKY NA SÁDLE

brambory	500g
vejce	1 ks
hrubá mouka	150g
dětská krupička	15g
sůl	
sádlo	

Uvařené brambory nastrouháme, promícháme s moukou, krupičkou, vejcem, dosolíme a těsto propracujeme. Vyválíme malé šišky, které vaříme v osolené vodě. Před podáváním opečeme na sádle dozlatova.

Králík s bramborovými šiškami

JELENÍ RAGÚ NA VÍNĚ SE SUŠENÝM OVOCEM

jelení kýta	1kg
mrkev	100g
celer	100g
petržel	100g
cibule	50g
červené víno	0,5l
cukr	100g
olej	100ml

divoké koření (bob. list, celý pepř, nové koření)
větvička tymiánu a rozmarýnu
sůl, pepř

Jelení kýtu nakrájíme na kostky o velikosti 2x2 cm. Opepříme, osolíme a promícháme lehce s olejem. Maso opečeme v rozpáleném hrnci, aby se zatáhlo. Maso vyjmeme a připravíme zeleninový základ z kořenové zeleniny a cibule. Důkladně zarestujeme, nasypeme cukr a uděláme lehký karamel. Přidáme maso, bylinky, koření a zalijeme vínem. Hrnec zakryjeme a dáme do trouby dusit, dokud maso nezměkne. Nyní si připravíme přeliv ze sušeného ovoce:

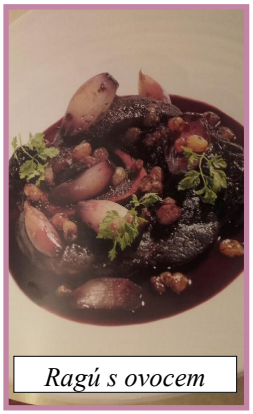

Ragú s ovocem

ŠALOTKY A SUŠENÉ OVOCE

malé šalotky	200g
cukr	1 lžíce
červené víno	300ml
sušené švestky	50g
rozinky	60g
sušené meruňky	50g

Z cukru uděláme světlý karamel a zalijeme ho vínem. Lehce svaříme, přidáme celé šalotky, sušené ovoce a rozinky. Pomalu vaříme, až se částečně tekutiny odpaří. Šalotky se sušeným ovocem vložíme do hotového ragú.
TIP: příloha– těstoviny, různé knedlíky, rýže, polenta.

Dobrou chuť. *Carpe diem* ■

ZAHRADNIČENÍ

TEXT A FOTO: **ING. PAVLÍNA ŠIMÁČKOVÁ**

Jsem velmi ráda, že se v novém roce opět potkáváme v naší rubrice věnované zahrádkám. Počasí si s námi pěkně pohrává, a ačkoli je únor teprve na začátku, venku to vypadá, že už přišlo jaro. Na to si ale ještě chvíli počkáme. Než se příroda úplně probudí a vyraší první poslové jara, vy můžete vyrazit ven a připravit svou zahrádku na novou sezónu.

Ovocné dřeviny

Nejpozději do konce března je potřeba prořezat ovocné dřeviny (jabloně a hrušně) a drobné bobuloviny, abyste se v létě mohli těšit z bohaté úrody. Hlavní zásadou správného řezu je dostatečně prosvětlit korunu stromu odstraněním konkurenčních, poškozených a planě rostoucích výhonů. Na obrázku je znázorněn správný řez jabloně. V případě řezu silnějších větví je potřeba pečlivě zatřít řeznou plochy štěpařským voskem.

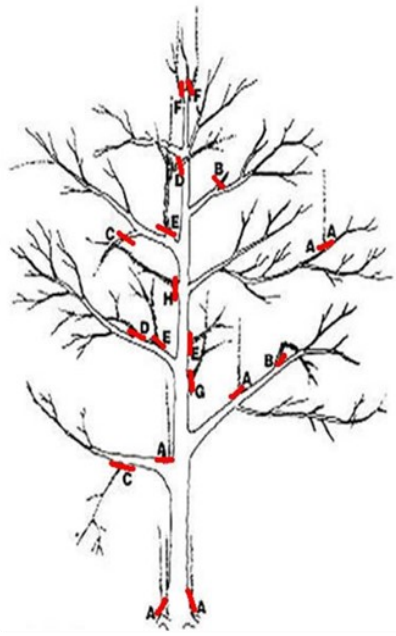

A - vlky
B - pahýly nebo zlomené větve
C – dolů rostoucí větve
D , E – vnitřní konkurenční výhony
F – více terminálních výhonů
G, H – slabé výhony

Okrasná a užitková zahrada

Řez je důležité provést i u okrasných dřevin, pokud jste to neudělali na podzim, abyste se i letos dočkali záplavy květů. Odstřižené větve nedávejte na kompost, ale spalte je z důvodu výskytu zárodků chorob a škůdců. Teplejší dny využijte vyhrabáním mechu a opadaného listí z trávníku. Když není půda promrzlá, můžete ještě nyní vysadit cibulky tulipánů.

V průběhu února začněte s přípravou půdy v pařeništi a skleníku na následující sezónu. Je také ideální doba pro výsev předpěstované zeleniny jako jsou například papriky, rajčata, salát nebo pórek a z bylinek majoránku. Vzešlé semenáčky přesaďte do sadbovačů, aby každá rostlinka měla svůj bal, lépe pak porostou a budou se snadněji přesazovat na záhon. Určitě také nezapomeňte kontrolovat přezimující muškáty a ostatní balkonové rostliny. Výhony muškátů sestřihněte na 1/3 a přesaďte do nové zeminy, výhony fuchsií sestřihněte na 1/2. Tím docílíte vytvoření hustých keříků.

■

ZPRÁVY Z MĚSTSKÉHO ÚŘADU

Usnesení č.9/2015

z veřejného zasedání zastupitelstva města Rabí

ze dne 17.12.2015 od 18 hodin v obci Čepice, klubovna SDH Čepice

Počet přítomných zastupitelů 6, omluveno 3 (p. Boltík, p. Nový, p. Jamrichová přijde později) ZM Rabí je usnášeníschopné.

1) Návrh-Zastupitelstvo města Rabí schvaluje ověřovatele zápisu p.Ladislava Prchala a p.Radku Janečkovou a zapisovatelkou I. Novákovou. Do návrhové komise p. Miroslava Krauchera

Pro 6

Tento bod byl schválen

2)Návrh- Zastupitelstvo města Rabí schvaluje navržený program zasedání.

Pro 6

Tento bod byl schválen

3) Návrh-Zastupitelstvo města Rabí bere na vědomí plnění usnesení č.8 bez výhrad

Pro 6

Tento bod vzalo ZM jednohlasně na vědomí

4)Návrh- Zastupitelstvo města Rabí schvaluje rozpočtové opatření č.13/2015 dle návrhu.

Pro 5 proti 0 zdrželi se 1 (p.Lőffelmannová)

Tento bod byl schválen

V 18.40 hod. se dostavila p.Jamrichová

5)Návrh- Zastupitelstvo města Rabí schvaluje podle ustanovení § 84 odst.2 písm.e) zákona o obcích, společenskou smlouvu společnosti Pošumavská odpadová s.r.o., se sídlem Dr.Sedláka 782, Klatovy III, 33901 Klatovy, IČ:04510984 a schvaluje účast města Rabí v této společnosti a pověřuje starostu obce podpisem společenské smlouvy.

Pro 5 proti 0 zdrželi se 2 (p.Lőffelmannová, p. Potužník)

Tento bod byl schválen

6) Návrh-Zastupitelstvo města Rabí schvaluje smlouvu o zabezpečení sběru, přepravy, třídění, využívání a odstraňování odpadů s Pošumavskou odpadovou s.r.o. dle návrhu na zajištění odevzdávání odpadu v provozovně sběrného dvora v Sušici

Pro 7

Tento bod byl schválen

7) Návrh-Zastupitelstvo města Rabí schvaluje Obecně závaznou vyhlášku č.4/2015, o místním poplatku za provoz systému shromažďování, sběru, přepravy, třídění, využívání a odstraňování komunálních odpadů

Pro 7

Tento bod byl schválen

8) Návrh-Zastupitelstvo města Rabí schvaluje:

Obecně závaznou vyhlášku č.5/2015, stanovení systému shromažďování, sběru, přepravy, třídění, využívání a odstraňování komunálních odpadů a nakládání se stavebním odpadem.

Pro 7

Tento bod byl schválen

....

Miroslav Kraucher Petr Nový

starosta města místostarosta

■

ZPRÁVY Z MĚSTSKÉHO ÚŘADU

Usnesení č.10

z veřejného zasedání zastupitelstva města Rabí
ze dne 10.2.2016 od 18 hodin v zasedací místnosti MěÚ Rabí.
Počet přítomných zastupitelů 9. ZM Rabí je usnášeníschopné.

1) Návrh-Zastupitelstvo města Rabí schvaluje ověřovatele zápisu p.L.Havlovou a p.Vl. Sedláčka a zapisovatelkou I. Novákovou. Do návrhové komise p. M.Jamrichovou.
Pro 9
Tento bod byl schválen

2)Návrh- Zastupitelstvo města Rabí schvaluje navržený program zasedání včetně doplněných bodů.
Pro 9
Tento bod byl schválen

3) Návrh-Zastupitelstvo města Rabí bere na vědomí plnění usnesení č.9 bez výhrad.
Tento bod vzalo ZM jednohlasně na vědomí

4) Návrh-ZM Rabí deleguje dle ustan. §84 odst. 2 písm. f) zák. o obcích pana Miroslava Krauchera, nar. 11.11.1982, bytem Rabí 151 (starostu), jako zástupce obce Rabí na všech valných hromadách společnosti Pošumavská odpadová, s.r.o. konaných do konce tohoto volebního období.
Pro 8 proti 0 zdrželi se 1 (p.Potužník)
Tento bod byl schválen

5)Návrh- Zastupitelstvo města Rabí schvaluje dle ustan. § 85 písm. e) zák. o obcích o peněžitém vkladu obce Rabí do společnosti Pošumavská odpadová, s.r.o. ve výši
15.210,- Kč (507 občanů x 30 Kč), který bude realizován navýšením základního kapitálu
Pro 7 proti 0 zdrželi se 2 (p.Lőffelmannová, p. Potužník)
Tento bod byl schválen

6) Návrh- ZM Rabí schvaluje přijetí daru podílu 2/34 pozemkové parcely 1411/1 v k.ú. Rabí ve vlastnictví Marie Štěpánkové a pověřuje starostu provedením převodu vlastnického práva k podílu a úhradu poloviny nákladů na provedení vkladu.
Pro 9
Tento bod byl schválen

7) Návrh-Zastupitelstvo města Rabí schvaluje umístění dopravní značky B11 a dodatkové tabulky E13 s textem – mimo dopravní obsluhy na pozemní komunikaci p.č.1214 v k.ú. Čepice.
Pro 9
Tento bod byl schválen

8) Návrh-Zastupitelstvo města Rabí schvaluje návrh řešení akce „Bojanovice – výstavba autobusových zastávek a chodníku u komunikace II/169“ a pověřuje starostu dalším jednáním ohledně ceny za zhotovení PD a jednáním o sdružení se SUSPK včetně jednání s dopravním inspektorátem ohledně dalších variant řešení.
Pro 8 proti 0 zdrželi se 1 (p.Lőffelmann)
Tento bod byl schválen

9) Návrh-Zastupitelstvo města Rabí schvaluje vstup do programu regenerace městských památkových zón.
Pro 9
Tento bod byl schválen

10) Návrh-Zastupitelstvo města Rabí schvaluje příspěvek na dopravní obslužnost ve výši 30.420,- Kč a pověřuje starostu podpisem smlouvy o poskytnutí dotace.
Pro 9
Tento bod byl schválen

11) Návrh-Zastupitelstvo města Rabí schvaluje nákup nového automobilu pro potřeby obce ve výši max 400 000,-Kč s DPH a počtu míst minimálně 5 a upravit pol. 6123 a § 6171 (dopravní prostředky)
Pro 9
Tento bod byl schválen

12) Návrh-Zastupitelstvo města Rabí schvaluje žádost o dotaci z Plzeňského kraje na opravu budovy TJ – oprava elektroinstalace, umýváren, přístřešek nad sklepem.
Pro 9
Tento bod byl schválen

13) Návrh-Zastupitelstvo města Rabí pověřuje starostu obce podat žádost o dotaci z Plzeňského kraje na zhotovení připojení vrtu HV2 a oslovit minimálně tři firmy k podání nabídek na tuto akci.
Pro 8 **proti 0** **zdrželi se 1** (p.Lőffelmannová)
Tento bod byl schválen

14) Návrh-Zastupitelstvo města Rabí schvaluje podání žádosti o dotaci na dopravní automobil pro potřeby JSDHO Rabí z IROP IZS - č.19, specifický cíl 1.3, prostřednictvím Mgr. Kamila Pikharta a za administraci dotace za nabídkovou cenu 50.000 Kč bez DPH a pověřuje starostu podpisem příkazní smlouvy. A současně navýšení položky 5169 (služby) a § 5512.
Pro 9
Tento bod byl schválen

15) Návrh-Zastupitelstvo města Rabí schvaluje koupi p.p.č. 123/34, 8716 m2 od vlastníků za sjednanou cenu 45 Kč za m2 – celkem 392.220 Kč. Náklady spojené s nabytím nemovitosti jdou na vrub kupujícímu - daň z nabytí nemovitosti, vklad do KN, vyhotovení kupní smlouvy. Současně navýšení položky 6130 a § 3639.
Pro 9
Tento bod byl schválen

16) Návrh-Zastupitelstvo města Rabí schvaluje dodatek č. 70,71,72,73,74,75, ke smlouvě s firmou Rumpold-p, s.r.o.
Pro 9
Tento bod byl schválen

Ve 20.40 hodin byla omluvena a odešla p. Janečková

17) Návrh-Zastupitelstvo města Rabí schvaluje zhotovení PD firmou INGVAMA dle nabídkové ceny 63.350 Kč bez DPH na akci odbahnění a opravu rybníka na p.p.č. KN 609 v k.ú. Bojanovice pod Rabím a současně navýšení položky 5169 a § 2341.
Pro 1 (p. Kraucher) **proti 5** **zdrželi se 2** (p. Lőffelmann, p. Jamrichová)
Tento bod nebyl schválen

18) Návrh-Zastupitelstvo města Rabí schvaluje podání žádosti o dotaci na CAS pro potřeby požární ochrany v obcích**.**
Pro 8
Tento bod byl schválen

19) Návrh-Zastupitelstvo města Rabí schvaluje rozpočtové opatření č.1/2016
Pro 8
Tento bod byl schválen

20) Návrh-Zastupitelstvo města Rabí bere na vědomí požadavek Klatovského rybářství, a.s., týkající se kácení stromů na p.č.267/1 a schvaluje jejich poražení v režii nájemce.
Pro 7 **proti 0** **zdrželi se 1** (p. Kraucher)
Tento bod byl schválen

21) Návrh-Zastupitelstvo města Rabí schvaluje účetní závěrku MŠ Rabí za r. 2015
Pro 8
Tento bod byl schválen

22) Návrh-Zastupitelstvo města Rabí schvaluje:
a) kladný hospodářský výsledek MŠ Rabí ve výši 6.809,79 Kč
Pro 8
Tato část bodu byla schválena

b) ZM Rabí schvaluje rozdělení hospodářského výsledku 6.809.79
Na účet 411 (fond odměn) 1.000 Kč
Na účet 413 (rezervní fond) 5.809,79 Kč
Pro 8
Tato část bodu byla schválena

23) Návrh-Zastupitelstvo města Rabí schvaluje umístění sídla spolku ROSA Rabí v č.p. 15.
Pro 8
Tento bod byl schválen

24) Návrh-Zastupitelstvo města Rabí schvaluje účelovou dotaci pro Rábský okrašlovací spolek ve výši 15.000 Kč.
Pro 8
Tento bod byl schválen

Dotek zimy. Společný obrázek dětí z MŠ Rabí

Tydli fidli bumtarata, otevřete kmotře vrata!
Maškary k vám přišly, hej, začal masopustní rej.
Jiří Žáček

Vydává Rabský okrašlovací spolek ROSa
Sídlo: Rabí 15, 342 01 Rabí , IČO: 22866663
Vychází 6x ročně. Evidenční číslo MK ČR E 20224.
Šéfredaktorka: Eva Dušková
Adresa redakce: Rozsedly 20, 342 01 Sušice, tel.: 724 296 137
rabskenoviny@seznam.cz, www.rosarabi.wz.cz
Redakce: Marie Jamrichová, Drahomíra Houdková
Grafická úprava: Eva Dušková
Náklad 250 kusů. Noviny jsou zdarma.
Číslo účtu spolku ROSa je: 239324891/0300
E-noviny, **ke stažení** a odebírání také na webu: *www.mestorabi.cz/rabske-noviny*
Uzávěrka příštího čísla je **31. března 2016**